diari mésebre

núm. 1188
31 de maig de 2024
www.mesebre.cat

La festa se celebra el primer cap de setmana de juny. És un dels moments més importants per al municipi, que acollirà aquest esdeveniment que creix any rere any. Roger Torrent i Ramió, Conseller d'Empresa i Treball de la Generalitat, inaugurarà la XXI Festa de la Cirera de Paüls, demà dissabte. P3 i 7

Al juny es resoldrà quins projectes rebran recursos dels Fons Nuclear

L'òrgan de govern dels Fons de Transició Nuclear ha rebut un centenar de sol·licituds en la convocatòria d'inversions d'alt impacte.

P3

Aleix Garcia entra a la prellista per disputar l'Eurocopa

El faldut forma part de la prellista de 29 jugadors de la Selecció Espanyola de Futbol per jugar l'Eurocopa 2024.

P16

diari més ebre

Edita: Limicola Edicions

Limicola, SL • DL: T-1610/2001
D.Ebre (Ed. impr.) • ISSN: 2564-8691
D.Ebre (internet) • ISSN: 2564-8705

10.000 EXEMPLARS

amic associació de mitjans d'informació i comunicació

Generalitat de Catalunya
Departament de la Presidència

Direcció:
Michel Viñas
Continguts:
Roser Pros-Roca
Disseny i maquetació
Jesús Ruiz

Col·laboradors:
Edward Carter
Joaquin Celma
Eduardo Margaretto
Arnau Sales Rodríguez
Cinta Accensi Martínez
Miquel Biarnés

Publicitat:
publicitat@mesebre.cat
610 20 33 25
C/ Cervantes, 13
43500 - Tortosa
(TARRAGONA)

Administració:
distribució@mesebre.cat

Impressió:
Imprintsa
Mitjans Grup Més Ebre:
Canal Terres de L'Ebre
(Canal 34 TDT)

www.mesebre.cat

L'opinió del diari queda reflectida exclusivament a través de l'editorial.
Els articles d'opinió expressen els criteris de qui els signa i el diari no els fa seus.

ELS ARTICLES ANÒNIMS NO SERAN PUBLICATS

Limicola Blanca García
Limicola Edicions
Limicola Produccions
Limicola Events

EDITORIAL Un vot, una paraula, una opció

El dia 9 de juny tota la ciutadania d'Europa té una cita amb les urnes.
Com passa en cada ocasió en la que els votants ens veiem convocats a donar el nostre parer en una contesa electoral, les opcions per escollir els partits i les persones que representaran els ciutadans i ciutadanes de cada país són diverses, així com la possibilitat d'establir aliances i acords entre grups que comparteixen afinitats ideològiques i objectius comuns.
El Parlament Europeu està format per un màxim de 751 representants dels ciutadans de la Unió Europea. En aquesta ocasió el nombre d'escollits passarà dels 705 diputats als 720. Aquesta variabilitat es deu a qüestions demogràfiques, ja que cada país tria el nombre d'eurodiputats de forma distributiva a la seva població seguint una proporcionalitat decreixent. Així, cap país pot tenir menys de 6 diputats ni més de 96. En aquesta ocasió, Espanya tindrà dos representants més en sumarà 61, els colors i partits dels quals, estan en mans de la ciutadania.
Un cop se sàpiga, després de l'escrutini dels vots, quins partits i persones es convertiran en eurodiputats i eurodiputades, en dates properes es constituirà el nou Parlament Europeu i s'iniciarà la seva activitat, que s'allargarà durant 5 anys, que és la durada de la legislatura europea.

Hi ha moltes i molt nombroses raons per anar a les urnes el dia 9, i una de les més importants és que cada cop que a la ciutadania se'ns demana el parer, està bé donar-lo, ni que sigui per cortesia democràtica. El vot es correspon amb l'opinió, el punt de vista, la ideologia de les persones que, fins i tot amb caràcters, costums i formes de viure el dia a dia diferents i separades per un continent les unes de les altres, comparteixen necessitats, desitjos i esperances, per eteri que això sembli.
Perquè a qualsevol europeu, visqui a on visqui, li pot interessar que a nivell europeu existeixin garanties per al col·lectiu LGTBI que impedeixin que hi hagi un retrocés de drets en cap punt d'Europa i que se'n puguin seguir conquerint més. També és important, i molt, votar per pressionar a la UE i que no recolzi el genocidi de Gaza, i per al reconeixement de Palestina i els drets humans del poble palestí. El mateix amb els afers de seguretat amb la guerra a Ucraïna, o la creixent migració per causes climàtiques, econòmiques i de seguretat de la població.
Un vot, un simple vot, pot posar fre a l'avanç que en els darrers anys ha tingut l'ultradreta europea i la previsible pujada que d'aquesta tendència donen les enquestes, i això sempre és interessant en molts aspectes. I la força d'aquest vot és quelcom a tenir molt en compte per mantenir la bona salut de la democràcia i les institucions que la fomenten.
Un altre aspecte molt i molt important, i que és una funció principal de la UE, és l'aplicació de polítiques que limitin la contaminació i tot el que provoca el canvi climàtic. Han sigut directrius europees les que, per exemple, han obligat a aplicar polítiques concretes en matèria del tractament dels residus municipals a Catalunya, que han conduit a la recollida selectiva i el porta a porta, només per posar un exemple.
O en qüestions de salut, 28 institucions europees han establert noves directrius per prevenir la demència i proposant serveis innovadors per prevenir i tractar l'Alzheimer, en una iniciativa molt important liderada per la Universitat de Ginebra.
I aquests són només uns quants apunts dels molts afers que es tracten a la Unió Europea, perquè aquesta institució no està separada del sentiment de les persones. Els votants, ja que els col·legis electorals estaran oberts, podem dipositar el vot, que és dir la nostra paraula.
Tal i com proclama l'organització independent WeMove Europe, som les persones les que tenim el poder d'impulsar un canvi real per aconseguir que les institucions donin respostes transformadores que casin amb les necessitats de la bona gent de cada dia, tan allunyades de les grans corporacions i els seus interessos.
Així doncs, el dia 9 estem concernits per Europa. I serà hora de dir la nostra.

75.143 persones han rebut la prescripció farmacològica per deixar de fumar

Cada 31 de maig, l'OMS celebra el Dia Mundial sense Tabac. Enguany porta el lema "Protegir els infants de la interferència de la indústria del tabac".
Així es converteix en el primer hospital de l'ICS en obtenir aquesta llicència, el tercer de Catalunya i el primer no terciari de l'Estat espanyol.
El 3DLab és un espai tecnològic, creat al Servei de Traumatologia fa un s tres anys a l'ICS Terres de l'Ebre, i actualment estès a la resta de Serveis de l'HTVC, que busca oferir suport als professionals sanitaris mitjançant l'ús de la tecnologia 3D. El seu objectiu és augmentar la seguretat i precisió en les intervencions quirúrgiques, optimitzar els temps de les operacions, i facilitar la comunicació entre professionals i pacients.
Amb aquesta autorització, l'HTVC pot fabricar material quirúrgic personalitzat, concretament guies i biomodels, fet que permet reduir fins a 100 vegades el cost econòmic de les guies quirúrgiques en comparació amb les comercials. Aquesta fita ha estat possible gràcies a un procés de documentació iniciat fa dos anys pel 3DLab que va involucrar nombrosos departaments de l'hospital.
Una altra de les línies de treball destacades del 3DLab és el disseny i fabricació de models anatòmics per a tallers docents amb l'objectiu de practicar intervencions i seleccionar el material adequat. Així també es poden abaratir costos i aconseguir models adaptats a les necessitats del centre, mentre es millora la qualitat de la docència.
"Creiem que aquest nou model d'hospital fabricant augmenta la seguretat del pacient i democratitza la medicina. Les guies i eines quirúrgiques personalitzades estan transformant la manera com diagnostiquem, planifiquem i portem a terme els tractaments mèdics, oferint solucions més precises, eficients i adaptades a les necessitats de cada persona", afirma Èric Barreda, tècnic del 3DLab i bioenginyer amb formació en segmentació i impressió 3D.

Aquest és el paradigma de la medicina del segle XXI: adaptar els diagnòstics i tractaments a cada persona.

Degut a la quantitat d'articles d'opinió que estem rebent a la redacció i a la manca d'espai per publicar-los al diari, podeu trobar-los a la nostra web **www.mesebre.cat** dins l'apartat: opinió

ASCÓ

Els Fons Nuclears reben un centenar de sol·licituds d'inversions d'alt impacte que poden generar 300 llocs de treball

L'òrgan de govern dels Fons de Transició Nuclear han rebut un centenar de sol·licituds en la convocatòria d'inversions d'alt impacte. Es tracta d'inversions privades d'uns 60 milions d'euros i que podrien generar fins a 300 llocs de treball. Al juny es resoldrà quins projectes rebran recursos dels Fons, uns 20 milions d'euros a repartir entre una vintena de propostes, aproximadament. L'òrgan de govern s'ha reunit aquest dimecres a Ascó i ha ratificat

La secretaria de gestió de les subvencions l'assumiran tècnics dels consells comarcals, i d'Ascó i Vandellòs

l'acord d'una reunió telemàtica anterior, d'estendre la secretaria tècnica dels Fons als consells comarcals representats i als Ajuntaments d'Ascó i Vandellòs. Finalment, també s'ha "corregit" el repartiment de la segona bestreta de 47 MEUR de 2023 als consistoris. Albert Castellanos, secretari d'Empresa i Competitivitat, i uns dels presidents de l'òrgan de Govern dels Fons Nuclears, ha apuntat que la reunió d'aquest dimecres a Ascó ha servit "per aclarir" la distribució pressupostària dels Fons Nuclears d'enguany i de l'any passat, i que es puguin transferir els recursos als municipis beneficiaris i a les convocatòries d'ajuts per a projectes empresarials. "Crec que era l'objectiu de la reunió i ho hem aconseguit. Es podrà desplegar el pressupost disponible del 24 i acabar d'executar el del 23 perquè tots els recursos arribin al territori", ha dit. (ACN)

Inspecció de Treball sanciona l'IES de l'Ebre amb més de 50.000 euros "per tenir alumnes treballant al centre"

La investigació que la Inspecció de Treball va fer a l'Institut de l'Ebre de Tortosa per la denúncia de les suposades pràctiques irregulars d'alguns alumnes s'ha resolt amb una acta d'infracció i una altra de liquidació. Segons ACN, Inspecció de Treball ha conclòs que almenys quatre alumnes dels entrevistats tenien "una relació laboral ordinària" amb l'institut i que "s'emmascarava en pràctiques curriculars" a l'empresa Ebresoft, "on no van anar mai". La sanció ascendeix a 42.000 euros, 10.500 per estudiant. També s'ha emès una acta de liquidació d'un deute pendent amb la Seguretat Social de 8.876,75 euros. Educació ha presentat al·legacions, però haurà de pagar la sanció si resulta ferma. La direcció del centre diu que estan "exempts de responsabilitat". (ACN)

Educació ha presentat al·legacions a les dues actes i diu que els dos procediments no estan tancats i que la sanció no és definitiva

Este cap de setmana Paüls celebra la XXI Festa de la Cirera

La Festa de la Cirera de Paüls celebra 21 edicions, este cap de setmana, 1 i 2 de juny, amb el repte de mantenir els nivells d'assistència, visites i vendes aconseguits el 2023, que van superar les millors previsions. Segons va explicar l'alcalde, Enric Adell: "La festa de la cirera és un dels moments més importants que tenim com a poble. Volem celebrar i gaudir, un cop més, de la nostra fira i de les millors cireres del món". Es podrà gaudir de la Ruta de tapes, zona de Food Trucks, animació pels carrers, sopar popular, festa, exposicions, tallers, activitats infantils... "Us esperem este dissabte 1 i diumenge 2 de juny a Paüls". El cartell és una creació de l'artista local, Domingo Basco Estrada.

CAMPREDÓ

L'empresa que promou la planta de Biogàs rebutja les acusacions

L'empresa valenciana que ha escollit Campredó per ubicar-hi una planta de biogàs, amb un inversió prevista de 15 milions d'euros, ha respost a les acusacions sobre la seva activitat contingudes en l'escrit enviat pel grup ecologista GEPEC a l'alcalde de Tortosa, Jordi Jordan, en el qual (i fent-se ressò de l'opinió de diverses plataformes i entitats locals) s'oposava al projecte i reclamava la seva paralització. Des de Genia Bioenergy s'assegura que "hem intentat posar-nos en contacte amb GEPEC per tractar d'explicar-los el projecte, però fins ara no han acceptat la trobada, la qual cosa lamentem, encara que mantenim, per descomptat, la nostra invitació. Les seves afirmacions i temors poden ser mitigats en una conversa i mitjançant el coneixement dels detalls del projecte". L'empresa rebutja l'historial de denuncies que dibuixen una instal·lació que posa en risc el medi ambient i la salut pública. "Res més lluny de la realitat".
(Ebredigital.cat)

L'amnistia ha de tenir "un efecte immediat en els represaliats ebrencs"

El president de la Federació de l'Ebre d'Esquerra Republicana, Albert Salvadó s'ha mostrat satisfet amb l'aprovació de la llei d'amnistia; i molt esperançant en què la seva aplicació tingui un efecte immediat en els represaliats ebrencs, entre els quals hi ha els republicans rapitencs, Lluís Salvadó, encausat per la preparació del referèndum de l'1 d'octubre; i Josep Caparrós i el mateix Albert Salvadó, per la celebració del referèndum a la Ràpita.

SOCIETAT

Nova edició de l'ArtXiBarri al nucli històric per fomentar la cohesió social

El pròxim 7 de juny tindrà lloc una nova edició de l'ArtXiBarri al nucli històric, una jornada lúdica i festiva per millorar la convivència al barri, organitzada per l'Ajuntament de Tortosa amb la col·laboració d'entitats com Atzavara-Arrels, Càritas, Fites, les fundacions Mercè Fontanilles i Resilis (PIL Ebre), en el marc de la Xarxa per la Convivència. L'alcalde de Tortosa, Jordi Jordan; el regidor d'Acció Cívica i Comunitària, Víctor Grau, i representants de les diferents entitats han presentat el programa d'activitats. "Portem ja dotze edicions de l'ArtXiBarri, una jornada en què es generen nous espais de relació entre les persones que viuen al nucli històric, recuperem l'espai públic per generar espais de convivència", ha manifestat Jordan. De fet, millorar la convivència i la cohesió social al nucli històric és una de les línies de treball del govern municipal. Tortosa forma part del pla pilot del programa Barris amb futur de la Generalitat, un programa que contribuirà al desplegament de la llei de millorament urbà, ambiental i social dels barris.

La jornada lúdica i festiva tindrà lloc el pròxim 7 de juny i inclourà l'àgora ciutadana dels pressupostos participatius, entre altres activitats

Coincidint amb l'ArtXiBarri s'ha programat l'àgora ciutadana dels pressupostos participatius al nucli històric, concretament a les set de la tarda a la plaça Mossèn Sol. També hi haurà una miniàgora, un espai de joc i lúdic per als xiquets i xiquetes.

Finalment, l'ArtxiBarri inclou una actuació d'animació a la plaça Sant Joan i es tancarà la jornada amb un sopar comunitari 'A halar' a la plaça Mossèn Sol.

Detingut un home de 43 anys per la crema que va originar l'incendi del coll de l'Alba

Els Mossos d'Esquadra han detingut un home de 43 anys com a presumpte autor de la crema que va originar l'incendi d'aquests dimarts al coll de l'Alba de Tortosa i que ja es troba controlat després d'afectar unes 88 hectàrees de bosc i finques ermes. L'arrest s'ha produït aquest dimecres al matí a l'estació de trens de l'Aldea. L'home treballava per al propietari d'una finca de la zona que s'estava desermant. Després de descontrolar-se-li la crema de rames d'olivera va fugir del lloc amb bicicleta. Segons confirmen fonts policials, tot i disposar del permís per a la crema no va prendre les mesures de prevenció requerides per a aquestes activitats. Els Mossos, que preveien una fugida, l'investiguen per un suposat delicte d'incendi forestal. (ACN)

El CE Futsal organitza un torneig solidari aquest cap de setmana

El CE Futsal Tortosa organitza els dies 1 i 2 de juny, la 8a edició del torneig solidari, amb la col·laboració de Kronospan, l'Ajuntament de Tortosa i l'entitat Atzavara Arrels, un torneig que tindrà lloc al pavelló de Remolins. L'activitat, que porta el lema 'Xuta amb el cor' permetrà la recollida massiva de tot tipus de material esportiu.

El regidor d'Esports, Víctor Grau; el vicepresident de l'entitat, Joan Accensi, i el responsable de l'àrea tècnica de l'entitat, Llorenç Vericat, han presentat el torneig.

BREUS

En 1 minut

* **EL GRUP MUNICIPAL DE JUNTS PER TORTOSA** ha presentat una moció al ple ordinari del mes de juny per instar el govern municipal a dur a terme la construcció d'un pavelló esportiu, tipus PAV-2, a l'antic Col·legi Sant Josep. La portaveu, Meritxell Roigé, ha explicat que és "una necessitat" que té la ciutat després que els tres pavellons actuals no donin a l'abast per acollir els entrenaments i competicions del ric teixit de clubs i entitats esportives de Tortosa. "Ens preocupa que no es faci l'obra perquè ja anem tard, la resolució del Consejo Superior de Deportes deia que s'havia d'acabar el pavelló al març del 2025. Ja ha passat un any des que estan al govern i només sabem que estan estudiant una solució global, però no sabem res".

* **L'ARXIU COMARCAL DEL BAIX EBRE** s'ubicarà en un nou emplaçament: l'antic Balneari del Porcar a Tortosa. La rehabilitació de l'edifici, acollirà els espais per millorar la conservació, l'accés i la difusió del patrimoni documental del Baix Ebre.

* **L'AJUNTAMENT DE TORTOSA** programa el Juny d'Orgull amb una àmplia oferta d'activitats artístiques i reivindicatives. Ahir es va penjar la bandera LGBTIQ+ al balcó de l'edifici consistorial i es va presentar el programa que culminarà el 28J amb una jornada al parc Teodor Gonzàlez.

* **EL VII FÒRUM DE CULTURA I RURALITATS**, organitzat pel Ministeri de Cultura amb la col·laboració de l'Ajuntament de Tortosa i la Diputació de Tarragona, tindrà lloc entre el 4 i el 6 de juny amb el títol 'Escenaris d'aigua. Cultura, reptes mediambientals i diàleg intergeneracional'.

* **LA SECCIÓ QUARTA DE L'AUDIÈNCIA PROVINCIAL** ha jutjat una persona acusada d'un delicte d'atemptat a l'autoritat amb tres delictes de lesions, un de conducció temerària, un de falsificació de document oficial i un de tràfic de drogues. Els fets van ocórrer a Tortosa l'any 2022.

MÓNFILMAT 2024

L'aigua serà la protagonista en bona part de la quarantena de films

El segon cap de setmana de juny, Lo Pati - Centre d'Art de les Terres de l'Ebre, acollirà la novena edició de mónFILMAT, Festival Internacional de Cinema i Paisatge. A més del paisatge, enguany l'aigua també és protagonista i apareix "de forma transversal" en bona part de les produccions, tretze llargmetratges i vint-i-quatre curtmetratges. El festival convidat és l'International Ocean Film Tour, esdeveniment amb 18 anys d'història i presència en una vintena de països del món, que "fomenta la protecció, defensa i conservació dels oceans" amb documentals divulgatius i activitats complementàries. Els espais de projecció seran Lo Pati, el FabLab Terres de l'Ebre, la Lira Ampostina, a Amposta, i la plaça Sant Pere de les Cases d'Alcanar.

Les projeccions del Festival Internacional de Cinema i Paisatge es faran a Amposta i les Cases d'Alcanar

El festival se celebrarà del 13 al 16 de juny. Les sessions començaran dijous, però la inauguració oficial es farà divendres a la nit amb la projecció de 'Solo arrojaron', el debut a la direcció del cineasta Adrià Pagès. Es tracta d'un film "delicat i íntim, una crònica generacional" humorística amb el delta del Llobregat de teló. Pagès participarà en la sessió juntament amb Pepa Català, directora art, i els actors Davy Lyons i Paola Licari.

TU FAS AMPOSTA!

Els pressupostos participatius arriben a la quarta edició

Arranca la quarta edició dels pressupostos participatius Tu fas Amposta!. Seguint amb el model biennal, en què un any hi ha votació i el següent hi ha execució, la ciutadania proposarà i decidirà enguany en què invertir 200.000 euros del pressupost del 2025.

"Seguim amb el model impulsat l'any 2018, però enguany incorporem tres grans canvis respecte l'any anterior", avança la regidora de Participació Ciutadana i Transparència, Iris Castell. I és que enguany, entre la fase de Propostes i les de Validació Tècnica i Votació s'incorpora una fase de Priorització. "Després de fer totes les propostes, la ciutadania podrà votar les deu que considera prioritàries per a la ciutat", detalla Castell, "i aquestes són les que passaran la validació tècnica i es portaran a votació al desembre. Hem dissenyat una votació en dos voltes", afegeix, "d'aquesta manera, fem més eficient el procés, tant pel que fa internament a l'hora de fer la validació tècnica, com també pel que fa a la fase final. Així es portaran a votació deu propostes i serà més fàcil d'explicar al detall cada proposta. També facilitarà el vot". L'altra de les novetats d'enguany respecte l'anterior edició, és que no es durà a terme la divisió per barris. "La ciutadania podrà escollir qualsevol actuació, sigui o no del seu barri".

A partir de demà la ciutadania podrà presentar les seves propostes a través de la plataforma Decidim Amposta

El 19 de maig i el 5 de desembre, festes locals del 2025

El 19 de maig i el 5 de desembre seran les festes locals d'Amposta per al 2025. Així ho va aprovar el ple. En una sessió amb la majoria de punts de l'ordre del dia de tràmit administratiu, el plenari també va debatre quatre mocions. Per una banda, va aprovar-se –i per unanimitat- la proposta de Som Amposta per a la col·laboració en la rehabilitació de façanes mitjançant intervencions artístiques de la ciutat. També va tirar endavant la segona de les mocions presentades per aquest grup municipal: Moció per crear una taxa per revisar els solars d'Amposta. Pel que fa a les dues propostes de Junts per Amposta (Moció per tal que l'estació d'autobusos porti el nom de "Macari" i Moció per a la col·laboració en la rehabilitació de façanes mitjançant intervencions artístiques) no van prosperar. Som Amposta i JxA van votar-hi a favor, mentre que ERC va votar en contra de les dues mocions.

Un grup inversor xinès compra per dos milions d'euros l'Hostal Baix Ebre d'Amposta per reconvertir-lo en hotel

L'alcalde d'Amposta, Adam Tomàs, ha anunciat al seu Facebook una inversió de dos milions d'euros a la capital del Montsià relacionada amb el sector del turisme. El batlle afirma que des de l'Ajuntament s'estava en contacte "des de fa uns mesos" amb un grup empresarial hoteler (que no precisa, però que és de capital xinès, segons ha pogut saber Ebredigital.cat) i l'empresa local Trading Habitat "per tal d'encaixar la compra de l'Hostal Baix Ebre per transformar-lo en un hotel, després d'anys en mans d'una entitat bancària". Finalment, els inversors han decidit donar el pas i adquirir l'immoble de cara a reactivar-lo. Una operació de dos milions en total (dins dels quals s'inclouen els costos de readaptació) que, tal i com assenyala Tomàs, ajudarà a "veure incrementada l'oferta hotelera" de la ciutat i "complementarà los projectes de Turisme Amposta vinculats a Fons Europeus. (Ebredigital.cat)

DELTEBRE DANSA

El festival posa en relleu el moviment com a motor de canvis individuals i col·lectius

El festival Deltebre Dansa posarà en relleu el moviment com a motor de canvis individuals i col·lectius en la 19a edició, que se celebrarà entre el 8 i el 21 de juliol al Parc Natural del Delta de l'Ebre de Deltebre. Sota el lema 'Hit the floor. Shake the world!', el certamen programa una cinquantena d'espectacles amb més de 75 artistes i la previsió d'atreure 10.000 assistents. El festival reuneix professionals nacionals i internacionals que es formen durant quinze dies amb referents de la dansa i el circ contemporanis. De moment s'ha confirmat a professors com Akram Khan, Wim Wandekeybus, Maura Morales i Lali Ayguadé, entre altres. Com a novetat es podrà veure una proposta nascuda de la sinergia amb un altre certamen ebrenc, l'Eufònic.

19ena edició: se celebrarà entre el 8 i el 21 de juliol

Més enllà del públic professional, el certamen també es dirigeix al públic general i a totes les persones que estimen les arts escèniques, la dansa, i per als qui les volen descobrir.

Pel que fa als tallers professionals, enguany s'inclourà un monogràfic impartit per Akram Khan i Tom Pollard, en el qual es farà una recerca entre la dansa i el Jiu-Jitsu.

Es tracta d'una aproximació que segons els promotors del festival és bastant inèdita, i on es proposa la comunió de dues disciplines molt dispars, però que també compten amb molts punts en comú.

L'AMPOLLA

Entra en funcionament l'aparcament de la zona blava

Durant la primera setmana de juny entra en funcionament l'aparcament de la zona blava a l'Ampolla. Aquest any s'ha dut a terme una nova licitació del servei i s'han contemplat canvis importants per al servei dels quatre anys vinents.

Per a les persones que paguin l'Impost de Circulació a l'Ampolla podran adquirir el tiquet de resident per al seu vehicle, amb la novetat que aquest any no serà necessari posar el tiquet diari al vehicle. Només pagant la taxa de 15 euros, el vehicle ja quedarà registrat.

Una altra novetat és que tots aquells vehicles de rènting que el propietari estigui empadronat a l'Ampolla poden ser beneficiaris de tiquet resident amb una taxa de 50 euros. S'incrementen les zones blaves, les més rellevants i demandades al Barri de Dalt i al passeig de l'Arenal, entre d'altres. La zona de pagament funcionarà fins al 30 de setembre.

ROQUETES

El municipi garanteix la part de finançament del tractament de la mosca negra

El Ple Municipal de l'Ajuntament de Roquetes ha aprovat per unanimitat, aquest dimarts, en sessió ordinària, l'annex de salubritat pública de 2024 corresponent al pagament del tractament contra la mosca negra i el mosquit. D'aquesta manera, el municipi garanteix la seva part de finançament al Consell Comarcal del Baix Ebre, perquè des del Consorci de Polítiques Ambientals de les Terres de l'Ebre (COPATE) es pugui arribar fins als sis tractaments al llarg de l'any, i assegurar així una alta efectivitat de la campanya.

L'alcalde, Ivan Garcia (a la imatge), ha volgut posar en valor el fet que Roquetes "és un dels primers municipis en avançar la tramitació del pagament. Nosaltres ja hem fet la feina i hem complert amb la nostra part", ha afirmat, tot animant la resta de consistoris que formen part de l'acord a seguir el mateix camí i "ferho al més aviat possible", amb l'ànim de "continuar amb normalitat els tractaments previstos fins a finals d'any, tan necessaris per al territori".

MÉS NOTÍCIES

El Perelló

Un home de 49 anys va morir aquest dilluns al matí al Perelló en tallar-se el braç després de colpejar una porta de vidre durant una discussió matrimonial amb la seva dona. La víctima es va desmaiar a causa de les ferides, que li van provocar una gran pèrdua de sang i va acabar perdent la vida. Un helicòpter del Sistema d'Emergències Mèdiques (SEM) i diverses dotacions es van desplaçar fins a la població però no van poder aturar l'hemorràgia i salvar-li la vida. La dona es trobava en bon estat físic. (ACN)

Premi Salvador Fornós

Divendres passat va tenir lloc al Centre Cultural del Delta, l'acte de lliurament del 2n Premi de Recerca Salvador Fornós. Un premi que els republicans van anunciar ara fa dos anys i que estaria adreçat a treballs de recerca d'estudiants de secundària que tinguin temàtica local o del Delta. D'aquesta manera conjugarien les dues passions de Salvador Fornós, l'educació i la recerca. El guanyador ha estat Arnau Martí Bertomeu, de l'Institut de Deltebre, amb el seu treball "I si la situació es repeteix? L'esclat de la bombolla immobiliària". El premi ha consistit en una dotació econòmica de 300 euros pel guanyador i 100 euros pel centre d'on procedeix l'alumne.

Xerta

Aquesta setmana s'han iniciat els treballs de renovació de diferents trams de la xarxa d'aigua potable. Les obres consisteixen en la substitució de canonades que presenten deficiències greus pel que fa a fuites d'aigua registrades. Amb l'actuació es preveu millorar el rendiment de la xarxa. Els treballs s'han adjudicat per un import de 178.148,66€, IVA inclòs, i tindran una durada aproximada de tres mesos. 130.000€ s'han aconseguit per l'Ajuntament a través d'una línia d'ajudes europees Next Generation per reduir les fuites.

PAÜLS
XXI
FESTA
DE LA
CIRERA
1 i 2 de juny de 2024
Organitza:
Amb el suport de:
Diputació Tarragona
Generalitat de Catalunya
IDECE
Institut per al Desenvolupament de les Comarques de l'Ebre
Consell Comarcal del Baix Ebre
Parc Natural dels Ports
Imprenta Guerd, SL - D.L.: T 447-2024

L'ALDEA

L'Ajuntament activa la Borsa de Voluntariat Social

L'Ajuntament ha iniciat un nou procés de voluntariat social dirigit a la població, convidant totes les persones interessades a inscriure's per participar en diverses accions d'ajuda comunitària. El programa de voluntariat té com a objectiu fomentar la participació voluntària per enfortir el teixit social del municipi, tot contribuint al benestar de diferents col·lectius que necessiten suport. Una de les primeres iniciatives que s'han posat en marxa amb els voluntaris és l'acompanyament a la gent gran del centre de dia L'Onada de l'Aldea. Els voluntaris juguen un paper essencial en aquesta acció, ja que ajuden en diverses tasques diàries i activitats del centre. Entre aquestes tasques es troben:

El programa és una iniciativa clau per construir una comunitat més solidària i compromesa

Sortides de lleure, els voluntaris acompanyen els usuaris del centre en sortides organitzades per gaudir de l'aire lliure, visitar llocs d'interès cultural, o simplement fer passejades pel poble. L'hora dels àpats: els voluntaris donen suport al personal del centre ajudant a servir el menjar, assistint aquells que tenen dificultats per menjar per si mateixos. Activitats del centre: A més de les sortides i els àpats, els voluntaris col·laboren en la realització d'activitats diverses dins del centre.

Berta Royo, regidora de Foment a les Persones: "Actualment, la xarxa de voluntariat compta amb 9 inscrits i esperem que s'inscriguin molts més a les oficines municipals. Des de l'Ajuntament estem molt contents amb la gran tasca social que estan realitzant, sense rebre res a canvi, i ajudant al poble i als que ho necessiten". Gràcies a la dedicació dels voluntaris es pot oferir un suport addicional als professionals del centre de dia L'Onada de l'Aldea, millorant la qualitat de vida de la gent gran i fent que se sentin més acompanyats i valorats. Està previst que en les setmanes vinents es posin en marxa altres accions relacionades amb el voluntariat, com les trucades diàries d'acompanyament realitzades a la gent gran que viu sola. Tot i tenir una borsa de voluntaris, "també demanem a tots aquells que vulguin participar en la Borsa de Voluntariat social que, estiguin actius o no al mercat laboral, poden fer-ho a l'Ajuntament".

L'AMETLLA

L'Efímurs, un festival que posa la Cala al mapa de l'art urbà

El Festival d'Art Urbà Efímurs arribarà demà al seu punt més àlgid amb la festa de cloenda d'aquest esdeveniment artístic que va començar el 13 de maig i que deixa un llegat artístic que dona una nova dimensió cultural al poble. Cal recordar que han estat onze murals pintats amb temàtica marinera, i que els seus autors van haver de presentar-se a una primera tria d'un jurat especialitzat.

El festival, que busca convertir el municipi en un referent d'art urbà, s'emmarca dins els projectes impulsats pels Fons Europeus Next Generation del Pla de Sostenibilitat Turística 'La Cala més natural', que l'Àrea de Turisme està posant en marxa al municipi, fins al 2026.

BAIX EBRE

Descendeix un 4% el número de persones registrades a l'ATUR

Els índex d'ocupació de la comarca "són bons i durant el 2023 ha descendit en gairebé 4 punts el número de persones registrades a l'ATUR a la comarca del Baix Ebre, entre els municipis de menys de 20.000 habitants. La gran ocupació de la comarca ha fet que es desacceleressin els números d'inserció de l'àrea de polítiques actives d'ocupació del Consell Comarcal, en un 19%. Tot i així, s'ha de destacar la feina per apropar els serveis del Consell Comarcal a les persones que viuen als pobles més menuts, ja que han augmentat les seves xifres un 45%. Poblacions com Alfara, Bítem, Camarles, el Perelló, Jesús i Xerta lideren el ànquing. Al mateix temps, Roquetes, és una de les poblacions amb més habitants

que aconsegueix augmentar el número d'insercions laborals durant el 2023, en un 11%". "La previsió és què per al 2024 es mantinguin les dades i s'implementin i actualitzin noves formacions per tal d'encaixar, encara més, els perfils professionals que es requereixen al territori amb les ofertes laborals que hi puguem trobar".

MÉS NOTÍCIES

L'Ametlla de Mar

Coincidint amb la celebració religiosa del Corpus Christi, l'Ametlla de Mar tornarà a viure diumenge la manifestació popular de les catifes de Corpus, tot i que aquest any, per la manca de voluntaris, s'ha hagut d'escurçar el recorregut floral. Des de fa uns anys que l'Àrea de Turisme dona una subvenció als alumnes de 2n d'ESO de l'institut Candelera per tal que aportin el seu gra de sorra amb la confecció dels dibuixos i els dissenys, i també amb la seva presència la nit de dissabte, que és quan es confeccionen les catifes; però el relleu generacional no s'ha produït. Això farà que es reestructurin els carrers engalanats, destacant també l'atractiu que suposa pels visitants poder participar de la confecció de les catifes.

Camarles: Festa de la Plantada

Camarles celebrarà la tradicional Festa de la Plantada a la finca de Gilberto el proper diumenge, 9 de juny. La festa comptarà amb diverses activitats. Els interessats en participar en la plantada i/o en el dinar posterior poden inscriure's a l'Ajuntament fins el dia 6 de juny. El preu del dinar és de 20 euros.

Successos

El jutjat de guàrdia de Tortosa ha decretat presó per a les set persones detingudes pels Mossos d'Esquadra la matinada de diumenge, quan intentaven desembarcar quatre tones d'haixix a l'Ametlla de Mar. Segons ha pogut saber l'ACN, als empresonats se'ls han intervingut 99 fardells, presumptament d'haixix, així com la narcollanxa amb la qual transportaven la droga. Els agents van frustrar el trasllat de la droga quan van aturar un vehicle, el qual no va fer cas de les indicacions i va fugir. Després van localitzar una embarcació tipus planejadora, amb una dotzena de persones que estaven descarregant el carregament.

LA RÀPITA

Una seixantena d'experts internacionals debaten sobre com millorar l'aplicació de la IA en la microscòpia

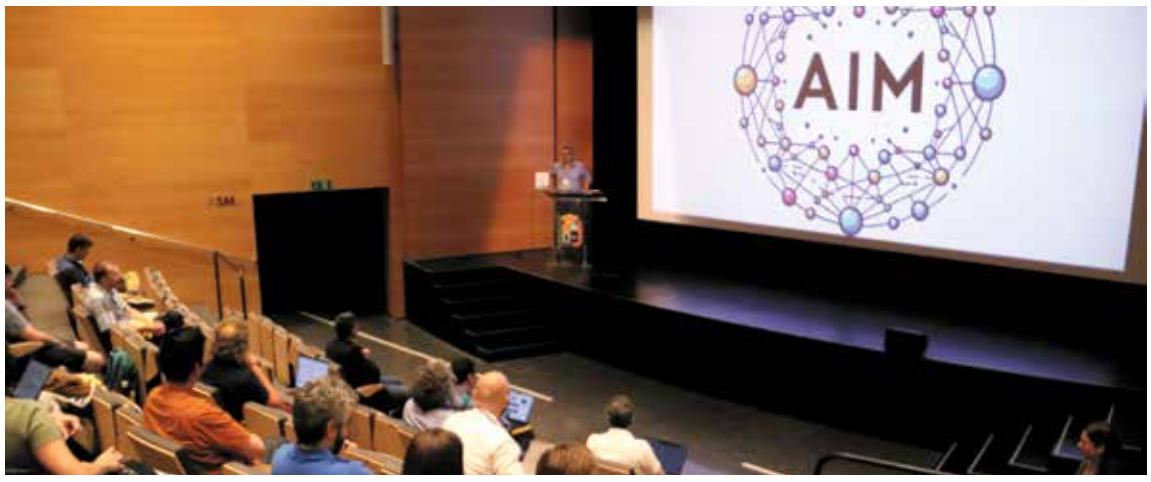

La Intel·ligència Artificial (IA) és una revolució que el món científic no vol desaprofitar i que ja ha suposat grans avenços en àmbits com el funcionament de les cèl·lules i la microscòpia. Una seixantena d'experts internacionals d'aquest camp s'han reunit aquesta setmana a la Ràpita per posar en comú les eines que desenvolupen i les que necessiten, "un intercanvi d'idees" que vol incentivar nous projectes i "avançar" en la investigació de la IA aplicada a la imatge. El Congrés AIM 24 l'organitzen quatre professors de les universitats de Vic i Pompeu Fabra de Catalunya, i les de Göteborg (Suècia) i Dresden (Alemanya). Un dels compromisos és apropar la recerca a la ciutadania, la futura beneficiària d'aquests progressos. (ACN)

El congrés acaba avui divendres dia 1 de juny

I Jornades Gastronòmiques KM0

Des d'ahir, dijous dia 30 de maig i fins al 20 de juny, la Ràpita és l'escenari de les I Jornades Gastronòmiques KM0 organitzades pel Col·lectiu Cuina de la Ràpita.

Les jornades ofereixen una oportunitat única per disfrutar de la millor cuina del territori, amb plats elaborats amb ingredients frescos i de qualitat, directament dels productors de la zona. Els menús especials reflecteixen la tradició i la innovació culinària de la Ràpita, amb plats com el 'Carpaccio de galera amb bacallà, gelatina de cítrics, brots de rave i oli d'oliva', les 'cues de gamba a la crema', o el 'llom de llobarro en salsa de vermut blanc', entre molts altres plats que es poden escollir als 6 restaurants participants.

Ajuntament d'Alcanar

Exp. 6100/2023

Anunci de l'Ajuntament d'Alcanar
d'aprovació inicial de l'Ordenança reguladora del Cinema Teatre Auditori Jose Antonio Valls

El Ple d'aquest ajuntament, en sessió de data 25/04/2024, **va aprovar inicialment l'Ordenança reguladora del Cinema Teatre Auditori Jose Antonio Valls.**

Se sotmet aquesta aprovació inicial al tràmit d'informació pública per termini de 30 dies hàbils, a comptar des de l'endemà de l'última publicació de l'anunci corresponent al Butlletí Oficial de la Província de Tarragona i al Diari Oficial de la Generalitat, amb exposició pública al tauler d'anuncis de la Corporació, als efectes que durant aquest termini es puguin presentar al·legacions i/o suggeriments.

En el supòsit que en el termini d'exposició pública i audiència no es formulin suggeriments ni al·legacions, el Reglament s'entendrà aprovat definitivament sense necessitat d'un nou acord, i es procedirà a fer pública l'aprovació definitiva del reglament, als efectes previstos a l'art. 65.2 de la Llei 7/1985, de 2 d'abril, Reguladora de les Bases de Règim Local; i es procedirà a la publicació del text íntegre al Butlletí Oficial de la Província, al tauler d'anuncis de la Corporació, i es trametrà ressenya al Diari Oficial de la Generalitat que faci referència a l'anunci del BOPT en el qual hagi estat publicat el text íntegre.

Es fa públic als efectes escaients.

Alcanar, 29 d'abril de 2024

L'ALCALDE EN FUNCIONS,
Marc Chavalera Esbri

Ajuntament d'Alcanar

Exp. 77/2024

Anunci de l'Ajuntament d'Alcanar
d'aprovació inicial de l'Ordenança reguladora de l'ús, seguretat i conservació de les platges i altres espais naturals litorals del terme municipal d'Alcanar

El Ple d'aquest ajuntament, en sessió de data 29/02/2024, **va aprovar inicialment l'Ordenança reguladora de l'ús, seguretat i conservació de les platges i altres espais naturals litorals del terme municipal d'Alcanar.**

Se sotmet aquesta aprovació inicial al tràmit d'informació pública per termini de 30 dies hàbils, a comptar des de l'endemà de l'última publicació de l'anunci corresponent al Butlletí Oficial de la Província de Tarragona i al Diari Oficial de la Generalitat, amb exposició pública al tauler d'anuncis de la Corporació, als efectes que durant aquest termini es puguin presentar al·legacions i/o suggeriments.

En el supòsit que en el termini d'exposició pública i audiència no es formulin suggeriments ni al·legacions, el Reglament s'entendrà aprovat definitivament sense necessitat d'un nou acord, i es procedirà a fer pública l'aprovació definitiva del reglament, als efectes previstos a l'art. 65.2 de la Llei 7/1985, de 2 d'abril, Reguladora de les Bases de Règim Local; i es procedirà a la publicació del text íntegre al Butlletí Oficial de la Província, al tauler d'anuncis de la Corporació, i es trametrà ressenya al Diari Oficial de la Generalitat que faci referència a l'anunci del BOPT en el qual hagi estat publicat el text íntegre.

Es fa públic als efectes escaients.

Alcanar, 9 d'abril de 2024

L'ALCALDE EN FUNCIONS,
Marc Chavalera Esbri

AMPOSTA

Eufònic 2024 tanca la programació amb una setantena d'artistes

La 13a edició d'Eufònic ha tancat la programació d'enguany amb l'anunci de 35 artistes més, que sumen un total de 77. L'esdeveniment, que tindrà lloc del 4 i el 14 de juliol, es farà en dotze poblacions de les comarques ebrenques i en més de 35 espais naturals i patrimonials, com ara l'Observatori Astronòmic o l'embarcador al riu Ebre. Amposta continuarà sent l'epicentre dels dies centrals del certamen, el 12 i 13 de juliol. L'organització ha programat per espai de deu dies, diverses activitats musicals, així com instal·lacions artístiques, poesia, dansa, accions sonores, performances i arts visuals. L'actor Francesc Cuéllar, la DJ Judit Cortina, Rosa Tharrats i el poeta

Actuaran en 35 espais naturals i patrimonials, del 4 al 14 de juliol

Gabriel Ventura, o el colombià Leo Pu, són alguns dels noms que hi actuaran. La programació també inclou propostes híbrides entre la dansa, la música i les arts visuals. Així, en col·laboració amb el festival Deltebre Dansa, es presentarà un nou espectacle del músic Thomas Vaquié i l'artista visual Yannick Jacquet, del col·lectiu AntiVJ, amb els ballarins Ching Ying i BBoy Issue. En paral·lel, també es retrà homenatge al compositor nord-americà i pioner de la música mecànica Conlon Nancarrow amb un programa d'activitats la nit del diumenge 7 de juliol a Gandesa. A la vegada, s'ha programat una vídeocreació del "polifacètic" artista català Francesc Torres. (ACN)

CEMEX

Llum verda als primers 19 projectes del PERTE de descarbonització

El ministre d'Indústria i Turisme, Jordi Hereu, ha informat aquest dimarts de l'aprovació provisional dels primers 19 projectes del PERTE de descarbonització industrial amb ajudes per valor de 96 MEUR. Hereu ha fet l'anunci durant la seva intervenció a la 12a Jornada Anual d'Energia d'ESADE, i ha recordat que les subvencions permetran mobilitzar més de 307 MEUR d'inversió total. Entre les empreses beneficiàries d'aquesta primera línia del PERTE de descarbonització hi ha Cemex España Operaciones S.L.U., que ha obtingut una subvenció de 3 milions per a la planta d'Alcanar i que té com a activitat principal la fabricació, venda, importació i exportació de ciment i altres materials de construcció. (ACN)

Entre les empreses beneficiàries hi ha Cemex, per la planta d'Alcanar

SANTA BÀRBARA

L'Ajuntament assegura la qualitat de l'aire, però treballa per reduir les molèsties

Tot i que la qualitat de l'aire és òptima, segons els informes oficials, l'Ajuntament de Santa Bàrbara manté que està a sobre de les empreses per a la reducció de les molèsties per a la població. Lluís Gimeno Vegué, regidor de Medi Ambient, remarcava a l'últim ple que les analítiques realitzades pel Departament de Qualitat Ambiental indiquen que la qualitat de l'aire és segura, fins i tot amb les activitats industrials properes. "L'objectiu número 1 de l'Ajuntament de Santa Bàrbara era poder garantir la salut dels seus ciutadans, amb aquest informe avalat pel Departament i pels equips tècnics corresponents, ens dona esta seguretat" assegura el regidor. Així i tot, el regidor reconeix que existeixen molèsties derivades de les activitats industrials: "Estes dos plantes no generen risc per a la salut; molèsties sí, i moltes, que tot l'equip de govern i tots els d'aquí, tots tenim ulls, nas i orelles, i sentim lo que es parla i veiem el que es publica i olorem lo que va per l'aire" en referència a les crítiques d'un sector de la població. L'alcalde, Antonio Ollés Molias, ha recollit i acceptat les propostes per a fer front comú davant dels problemes que ocasionen les empreses i les futures que es puguen implementar al municipi i voltants, com la projectada planta de compostatge d'Ecompost de l'Ebre.
(La Plana Ràdio)

SANT JAUME

Elecció de la Pubilla Major i l'Hereu

Sant Jaume d'Enveja va celebrar este cap de setmana l'acte d'Elecció de la Pubilla Major i l'Hereu del 2024 en el marc de la Gala de Quintos i Quintes del 2006, celebrat el passat dissabte dia 25 de maig.
Durant l'acte van sortir escollits com a representants de l'Ajuntament i de la quinta Clara Colàs Navarro, com a Pubilla Major, i Josep Beltri Arques com a Hereu.
I pel que fa a l'elecció de la Pubilla Major infantil 2024, l'afortunada va estar Maika Segarra Pagà i l'Hereu Josep Montesó Fumadó.
L'acte, en aquest cas, va celebrar-se el divendres passat dia 24 de maig.

MONTSIÀ

Programa Mes Museu

Dilluns, el president, vicepresidents, consellers i membres del govern del Consell Comarcal del Montsià van visitar el Museu de la Vida a la Plana a Santa Bàrbara, dintre del programa Mes Museu. El projecte ha d'impulsar el patrimoni històric de municipis de la comarca. Es va visitar l'exposició per conèixer la interpretació museïstica i posar en valor el Centre d'Interpretació de la Vida a la Plana.
D'altra banda el president, el vicepresident i diversos consellers, alcaldes i regidors de la comarca van assistir diumenge a la inauguració de la Fira Freginarts de FREGINALS, Fira d'Artesania, és un espai on s'hi va poder gaudir d'art tèxtil i creatiu, de tallers amb demostracions i, exposicions.

ULLDECONA

Presa de possessió de la nova jutgessa de Pau

La setmana passada van prendre possessió del càrrec la nova jutgessa de Pau d'Ulldecona, Montse Sauch Cruz, i la jutgessa substituta, Núria Ausensi Estellé. Després d'un procés de selecció obert, les dos van ser escollides pel ple municipal de l'Ajuntament el mes de novembre de l'any passat i fa poques setmanes van ser nomenades oficialment pel Tribunal Superior de Justícia de Catalunya.
Des de l'Ajuntament d'Ulldecona "els desitgem a les dos molta sort i encerts en les noves responsabilitats. A la vegada, volem agrair a la jutgessa sortint, Marta Delgado Escura, la feina feta els darrers nou anys".

MÓRA D'EBRE

Litterarum atreu 4.500 persones i encara l'any vinent amb ganes de seguir creixent

Litterarum, la fira d'espectacles literaris a Móra d'Ebre, tanca la dissetena edició aquest diumenge batent el seu propi rècord d'assistència amb 4.500 persones. En un exercici d'ambició, l'organització vol seguir creixent en pròximes edicions per ser una fira reconeguda arreu dels Països Catalans i ampliar el tipus de públic. Una seixantena de programadors han participat a la fira per copsar les tendències actuals del sector i preparar la següent temporada cultural. "És una mina per trobar espectacles, amb molta qualitat de les obres". Per la seva part, la 21a Fira del Llibre Ebrenc ha registrat vendes similars a l'any passat, quan es van comprar 900 llibres.

La fira d'espectacles literaris es referma com un referent professional

L'alcalde, Rubén Biarnés, ha assegurat que treballaran per afavorir que la fira continuï augmentant la presència en els circuits culturals dels Països Catalans. Així, posen la mirada especialment en les administracions superiors, si bé ha reconegut que de moment no s'han iniciat converses, que es preveuen que s'engeguin a partir de la setmana vinent. Pel que fa a les ubicacions de Litterarum, l'organització estudiarà si augmenta els espais on dur-se a terme, encara que manté que la plaça de Dalt de Móra d'Ebre continuarà acollint el gruix principal de la programació. (ACN)

RIBERA D'EBRE

9a edició de 'Benvinguts a Pagès La Festa'

La 9a edició de Benvinguts a Pagès La Festa arriba a la Ribera d'Ebre aquest cap de setmana. 15 empreses participen al Benvinguts a Pagès a la Ribera d'Ebre els dies 1 i 2 de juny

L'oferta enguany inclou dues explotacions agràries que obriran les portes al públic perquè els visitants puguin conèixer de primera mà la feina que hi fan: la granja de Mel Somper i Mel Bonet de Riba-roja d'Ebre; dos elaboradors de producte local: la Masrojana de Móra d'Ebre i la Carnisseria Ca Llenç de Rasquera; un restaurant que basa la seva cuina amb el producte de proximitat: el Coda de Móra d'Ebre; vuit allotjaments turístics rurals: 7 de la Ribera, Hostal Gastronòmic la Creu, Mas de Capcir, Casa Font, Casa del Castell, càmping i alberg Tivissa, Hotel Rural Mas de l'Illa i Cal Blanco Miravet; i dues activitats complementàries: bosquerol per un dia amb Tivissa Donkeys Firefighters i una ruta pel riu en caiac amb Rogles Aventura.

MÓRA LA NOVA

Aquest cap de setmana viatja amb la Cuco, una locomotora de vapor del segle XIX

Durant tot el diumenge 2 de juny s'ofereix la possibilitat de fer un recorregut de 2 quilòmetres en un tren històric per les vies del recinte del Museu del Ferrocarril de Móra la Nova. La composició estarà formada per la "Cuco", una locomotora de vapor de 1886 i diferents vagons de mercaderies. "Viatja en tren al segle XIX! No cal reserva de plaça. L'activitat inclou la visita guiada al museu. Compra l'entrada al punt d'acollida situat a la torre de l'enclavament".

SOCIETAT

Projecte de memòria democràtica

El Departament de Justícia, Drets i Memòria ha publicat la identitat de 522 brigadistes internacionals desapareguts durant la Guerra Civil. Ho ha fet a través de cinc estudis tècnics que han permès posar nom i cognoms als combatents, la majoria dels quals van desaparèixer al front de l'Ebre durant la retirada republicana de març i abril de 1938, i a la batalla de l'Ebre. Els estudis detallen que un gran nombre dels brigadistes procedien dels Estats Units, Canadà, el Regne Unit i la República d'Irlanda. La recerca documental recull informació sobre els escenaris on haurien combatut i desaparegut la majoria dels brigadistes internacionals i constata que les ubicacions més repetides són al voltant de Gandesa.

TERRA ALTA

Programa Treball i Formació

El Consell Comarcal de la Terra Alta ha presentat vuit ofertes de treball per al Programa Treball i Formació 2024 a l'Oficina de Treball de Móra d'Ebre. Es tracta de set contractes a jornada completa i amb una durada de dotze mesos que inclouen tres modalitats de perfils: tasques de manteniment de la Via Verda i rutes turístiques, tasques d'auxiliar administratiu i, finalment, tasques de neteja al Consell Comarcal. Les persones interessades poden trucar a l'Oficina de Treball de Móra d'Ebre (telèfon: 900 800 046) i apuntar-se al Programa Treball i Formació del Consell Comarcal de la Terra Alta. El termini per a les inscripcions finalitza avui divendres 31 de maig de 2024.

BATEA

Mercat Medieval

El cap de setmana passat va tenir lloc el Mercat Medieval de Batea, a la comarca de la Terra Alta, transportant els visitants a través del temps amb un cap de setmana que es va dedicar a reviure el passat medieval de la població: expositors, espectacles, cercaviles i molt més per a tota la família.

Aquest esdeveniment va tornar a oferir una experiència immersiva en la història i la cultura medievals, tot donant vida al patrimoni local i a les tradicions de la comarca.

D'altra banda, dins de l'actualitat del municipi terraltí, cal informar que demà dissabte, dia 2 de juny, a la plaça de Batea, la Lliga contra el Càncer organitzarà la 15a Paella Popular per recaptar diners per la lluita contra el càncer.

ACTUALITAT

El projecte Gallinae Gent Gran de L'Onada la Ràpita dona un pas endavant amb el naixement dels pollets

El dia 4 de maig, L'Onada la Ràpita va engegar el projecte Gallinae Gent Gran. Es tracta d'un projecte pioner i molt innovador de teràpia assistida amb animals, en aquest cas, gallines.

Per això a la residencia es va instal·lar una incubadora amb ous de gallines de races autòctones catalanes, com la gallina pairal, que han estat 21 dies en incubació. Tres setmanes després, justament dissabte passat, van començar a néixer els pollets, fet que ha captat, i molt, l'atenció de les persones residents, els familiars i els visitants de la residencia, que han anat seguint amb interès i il·lusió el desenvolupament dels pollets.

El projecte Gallinae Gent Gran es va idear per aportar benestar a les persones grans de la residencia amb la presència de les gallines i els pollets, en un clar exercici de memòria del passat. Així ho expressava la directora general de L'Onada Serveis, Cinta Pascual, en declaracions a TV3: "Buscàvem quelcom que fes que les persones usuàries poguessin tornar enrere amb la memòria, aportant records de quan tenien aviram a casa. Per tant, estem parlant d'un projecte de reminiscència 100%".

Aquesta finalitat de reminiscència es combina amb la de laborteràpia, ja que les persones usuàries de la residència poden acostar-se fins al galliner per recollir els ous, observar les aus i estar pendents de la seva cura, acció amb la qual, també se senten partícips d'aquest projecte pensat per a ells i elles.

A més, de forma paral·lela, s'estan fent altres activitats amb els pollets i les gallines, com ara intercanvis generacionals amb nens i nenes de l'escola bressol de la Ràpita.

Gallinae Gent Gran és una de les diverses accions que es portaran a terme al llarg d'aquest any per celebrar el 30è aniversari de L'Onada Serveis.

Ja han nascut els pollets de Gallinae Gent Gran

ORNIS
Tourism Housing
TERRES DE L'EBRE
www.ornis.cat

Gaudeix de temps de qualitat amb els qui més estimes!

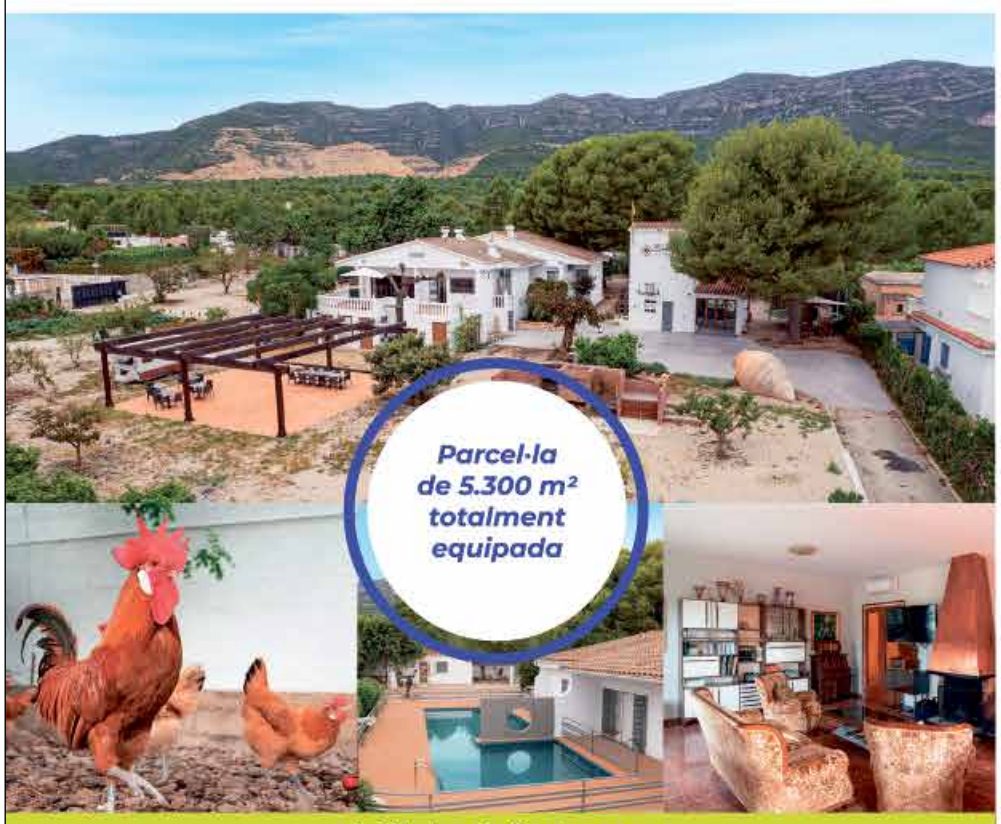

Vil·la Vintage

La Quadra

Per a més informació i reserves
T. 648 166 527 | reservas@ornis.cat | www.ornis.cat

POLÍTICA

Tomàs Molina fa una crida a fer del canvi climàtic una oportunitat amb el Pacte Verd Europeu

El meteoròleg i número 2 de la llista a les eleccions europees d'ERC, Tomàs Molina, ha advertit des de Tortosa, a tocar del riu Ebre, que cal actuar contra el canvi climàtic reduint de forma dràstica les emissions de gasos hivernacle a l'atmosfera. "Aquesta legislatura del Parlament Europeu és important perquè ens porta fins al 2030, que és a l'inici de quan cal començar a prendre decisions i estar fent coses concretes per aconseguir la descarbonització entre el 2040 i el 2050".

Molina ha incidit en l'impacte que comporta el canvi climàtic per al riu Ebre i el Delta. A més, ha recordat la feina de l'eurodiputada republicana Diana Riba, la qual, l'any 2021, va impulsar amb altres entitats, una jornada sobre el futur dels deltes a Europa, i un manifest per a la seva protecció. "Els deltes s'han de protegir amb accions i polítiques concretes. Per això estem treballant una normativa de com tractar els sediments en els rius que tenen delta, i com han d'assegurar l'activitat de les zones deltaiques, dins l'objectiu general d'elaborar un pla europeu de restauració i recuperació dels deltes a Europa". Per la seua part, el candidat ebrenc, Joan Aubanell ha recordat que si hi ha un lloc al país on el canvi climàtic ha fet evident el seu impacte són les Terres de l'Ebre. "Si no volem que aviat ens convertim en refugiats climàtics hem d'actuar ja; per això, Esquerra Republicana treballem per una Europa verda que a la vegada ha de ser una Europa justa". Aubanell ha reivindicat la importància d'aquestes eleccions. "La Unió Europea és l'aliat imprescindible per a protegir el Delta i el riu Ebre de qualsevol transvasament. Transvasaments que volia fer el PP d'Aznar i els convergents". D'aquí que hagi demanat "no deixar les institucions europees en mans de l'extrema dreta, ni d'aquells que neguen el canvi climàtic". Per finalitzar la seva intervenció ha fet una crida a votar Esquerra Republicana, "perquè som la millor garantia per defensar lo Delta, el riu i les Terres de l'Ebre a Europa, i també per assegurar una transició verda i justa".

"La Unió Europea va ser un aliat imprescindible per aturar el transvasament"

JESÚS

En llibertat amb càrrecs els dos detinguts per assaltar i disparar un home al seu xalet

El jutge de guàrdia de Tortosa ha deixat en llibertat amb càrrecs els dos detinguts per, suposadament, assaltar i disparar un home al seu xalet del nucli de Jesús, a Tortosa. Els arrestats, que estan investigats pels presumptes delictes de robatori i lesions greus, van comparèixer al jutjat aquest dimarts. Tots dos haurien participat, suposadament, en l'agressió del propietari de la casa. En els fets haurien pres part, almenys, un total de quatre persones, però els Mossos només van poder detenir les dues ara alliberades quan fugien del xalet. La víctima va resultar ferida per arma de foc en una mà i, segons ha pogut saber posteriorment a l'ACN, també amb un tret a la galta.

TIVENYS

Concert de l'Escolania de Montserrat

La Parròquia de Sant Miquel i Sant Benet de Tivenys acollirà un concert extraordinari de l'Escolania de Montserrat, el pròxim 7 de juny. Una actuació que forma part dels actes de celebració dels 250 anys de consagració de l'església parroquial de la localitat. Els actes es van iniciar el passat mes de gener i s'allargaran fins a finals de novembre. El concert està programat per a les 20:30 hores i tindrà com a escenari la mateixa església, declarada Bé Cultural d'Interès Local (BCIL). Segons anunciava aquest matí en roda de premsa el rector, Tomàs Mor, "enguany hem volgut fer festa grossa amb la gent del poble. Per això, dins del marc d'aquesta festa d'aniversari, hi ha aquest acte especial. Les entrades són un donatiu que es poden adquirir en diferents llocs i establiments del poble, i a dia d'avui ja tenim garantida la presència d'unes 300 persones". (Ebredigital,cat)

MÉS NOTICIES

En 1 minut

* **TOMÀS MOLINA,** és número 2 de la candidatura, d'ERC, proposa una aliança de deltes europeus per incrementar la seva protecció. Esquerra recorda que el Parlament Europeu ha votat "en contra de tots els Acords Comercials que provoquen competència deslleial i perjudiquen els productes agraris catalans, mentre que altres partits que es van a fer la foto amb els pagesos han aprovat aquests acords tan perjudicials".

* **SANTA BÀRBARA:** L'alcalde, Antonio Ollés Molias, ha denunciat públicament els "deutes acumulats per alguns municipis amb el Copate, posant en risc la seua continuïtat" i critica que "mentre pobles petits paguen rigorosament, altres acumulen deutes de més d'1M€".

* **L'ATENCIÓ** de famílies i persones a Càritas Tortosa continua a l'alça quatre anys després de la Covid. L'entitat tanca els comptes de 2023 amb un lleuger superàvit al Bisbat de Tortosa tot i la forta davallada de donatius.

* **ARTURO GAYA** presenta 'Ets tan pobre que només tens diners', un nou disc dedicat a Abu Bakr Al-turtuxí. L'artista ebrenc musica textos del poeta i pensador àrab, adaptats al català per Miquel Àngel Llorenç.

* **LA GALERA:** Des de demà, dia 1 de juny fins al dia 30 ,la Sala 2, sala d'exposicions temporals de Terracota, Centre d'Interpretació de la Terrissa, acollirà una exposició de 60 originals de portades i "Notas Gráficas" de La Vanguardia, d'entre els anys 1936 i 1937.

* **L'HOSPITAL DE TORTOSA VERGE DE LA CINTA (HTVC)** ha començat a implantar marcapassos amb estimulació de la branca esquerra, una tècnica avançada que busca l'estimulació fisiològica cardíaca a través del sistema de conducció i que presenta avantatges importants.

* **EL TORTOSÍ JOSEP MARIA FRANQUET** ingressarà el 30 de maig a la Reial Acadèmia Europea de Doctors.

L'Onada
Serveis a les Persones
30è ANIVERSARI 1995-2025

Vols formar part del nostre equip ?

Residències i centres de dia

Oferta destacada:

Fisioterapeuta a les Terres de l'Ebre

617 70 21 59

Informa't ara mateix

- Estabilitat
- Projecció de futur
- Bon ambient de treball
- Formació continuada

+ De 30 anys d'experiència
+ De 40 centres
+ De 1.500 professionals
+ De 2.500 persones usuàries

Escaneja'm !

ENVIA EL TEU CV

www.lonada.com/treball

CELMA

SEGONA CATALANA, LA MILLOR LLIGA DEL MÓN

És potser la millor lliga des que es va crear en la dècada dels vuitanta.

Falten ara dues jornades i dels primers 4 classificats, tres són ebrencs (separats per tres punts). Més emoció no es pot demanar. ¿Veurem una promoció ebrenca: La Sénia-Ulldecona?. Jornada d'infart aquesta setmana. El J i Maria perdia 0-3 i va remuntar 3-3. Però va perdre 3-4. Camarles i La Sénia perdien a casa i tots dos van remuntar. A l'Ulldecona el Bítem va empatar-li 2-2. Però finalment va guanyar.

Poden quedar els tres primers: la Sénia, Camarles i Pobla B. Camarles té demà un partit trampa a Móra la Nova. La Sénia té dos partits molt difícils a Cambrils i a casa, on li costa més traure els partits, amb el Gandesa. Pobla juga contra l'Espanya Canonja i una final contra el Cambrils Unió, que té dos partits contra equips que aspiren a l'ascens. Aquesta setmana Pobla, Camarles i la Sénia ja poden sentenciar les tres primeres places però ho veig molt difícil. La darrera jornada serà un terratrèmol. Ulldecona també té possibilitats i aquesta setmana partit clau contra el Vilaseca. No tenim lliga ebrenca però tenim una primera provincial en la que aquest any els que equips de Tarragona no han estat a l'alçada que s'esperava i els ebrencs s'han postulat de moment com a vencedors.

MICHEL

MÉS NOVETATS A LES COMPETICIONS

La setmana passada parlava de l'encert de la Federació amb la instauració dels play-off d'ascens de Tercera a Quarta. Passades les semifinals la valoració és força positiva, perquè els dos partits van ser una festa. I cal seguir en esta línia pel que fa a comportament i esportivitat. Més enllà d'este play-off, la temporada propera poden haver més novetats.
I valoro també positivament el plantejament que s'haurà d'aprovar en assemblea per la Segona catalana en la que l'any vinent els play offs els disputarien el segon, el tercer, el quart i el cinquè (com ara a Quarta). I pel que fa a Tercera catalana, hi hauria una variació important. Dels 18 grups de Tercera de tota Catalunya, pujaran els 18 campions i promocionarien els 18 segons classificats i els 6 millors tercers. Es faria una primera eliminatòria i quedaran 12 equips. Llavors s'hauria de fer una segona i quedarien 6 equips que units als 18 campions, pujarien a Segona. Les eliminatòries poden ser a dos partits. Tot plegat, té bona pinta però hi ha matisos i preguntes per a fer.

Minut 91.

Dilluns 20.30 h a Canal TE 24 i 22h a Canal TE
Dimarts a les 20.30 h a Canal TE 24 i 23 h a Canal TE

UE RAPITENCA

El juvenil, a Preferent (5-1)

La Rapitenca juvenil és equip de Preferent. Diumenge es va viure una tarda plena d'emocions a la Devesa. Era el darrer partit de la promoció, el decisiu. El Tortosa Ebre a la primera volta de la lligueta va guanyar 5-2. La renda era important. Però els roigiblancs aviat es van quedar en deu per l'expulsió del seu porter. La Rapitenca es va avançar amb el 2-0 però el Tortosa Ebre va reduir distàncies i va tenir un altra opció. Semblava que podria sentenciar. Però no va ser així i la Rapitenca, que va generar més ocasions, avançada la represa va creure que podia arran del 4-1. I al final es va produir l'explosió amb el 5-1. El Tortosa Ebre, que va lluitar fins el final en un partit en què va jugar molts minuts amb 10, va disposar de la darrera oportunitat. Una falta lateral i la pilota va anar al travesser. Al final, molta emoció rapitenca per la fita assolida. Era molt important pels dos clubs, per al desenvolupament del futbol base, tenir un juvenil a Preferent. El Tortosa Ebre va deixar escapar una gran ocasió. La Rapitenca va aconseguir-ho quan més complicat ho tenia. Era l'objectiu i l'ascens dona un impuls a un futbol base que el necessitava. Pel que fa al primer equip, esta setmana s'han confirmat les renovacions de Brayan, Gerard Verge, Pachu i Àlex Samper. Edgar Losada i Lluís Rovira, jugadors de la base, també formaran part de la plantilla del 1r equip. Uri Gatell (Tortosa Ebre) i Temur (Benicarló) han fitxat. I Peque i Arnau Beltran (Tortosa Ebre) estan en l'òrbita i poden ser presentats aviat. Manel Subirats serà el 2on entrenador i alhora el preparador físic.

Havia de superar un 5-2

Primeres renovacions

El CF Tortosa Ebre treballa per la gestió de la nova plantilla, tenint en compte que ja es produeixen baixes com els casos de Peque i d'Uri. S'ha fet oficial la renovació de Dome, Povero (recuperat de la lesió) i Marco Pino. Quant al futbol base, la derrota del juvenil a la Ràpita va ser un cop dur i més quan ja s'acaronava l'ascens a Preferent. D'altra banda, tal com vam informar dilluns a Minut 91, Robert Cantó no seguirà al futbol base del Tortosa Ebre. Una situació que ha creat opinions diverses. Cantó, una vegada es va saber que havia de marxar, va rebre posteriorment una proposta de Futbol Formatiu Terres de l'Ebre. La incorporació ja s'ha confirmat.

Joan Miquel Vilaplana, nou mister del Santa Bàrbara

El Santa Bàrbara inicia un nou projecte per a la temporada vinent. El nou entrenador és Joan Miquel Vilaplana, fins ara segon de Roca al Flix. D'esta forma debutarà com a primer entrenador en futbol amateur. Miki Vidal és el nou director esportiu del club de la Plana. El projecte pot comportar, com a l'inici de la temporada, l'arribada de jugadors que poden apuntalar la plantilla. Jordi Roda seguirà com a president.
I el jugador del primer equip, Josep Callau, és el coordinador a partir d'ara.

LA PROPERA

SEGONA CATALANA

Dissabte:

Móra la Nova-Camarles 16.30h
Catalònia-Hospitalet 17.30h
Arboç-Cubelles 17.30 h
Cambrils Unió-la Sénia 18.30h
R Bítem-Ampolla 19h

Diumenge

Aldeana-Camp Joliu 12h
Ulldecona-Vilaseca 17h
Gandesa-Jesús i Maria 17.30h
PLAY OFF. Diumenge 17h
Ginestar-Corbera

FINAL DE LLIGA A CANAL TERRES DE L'EBRE

Minut 91, a Canal Terres de l'Ebre, tornarà a viure una setmana intensa coincidint amb el final de lliga. Dilluns, analitzarem profundament la jornada amb 4 representants d'equips ebrencs, del Camarles, de la Sénia, de l'Ulldecona i del Jesús i Maria. Veurem repors i els gols dels partits dels cap de setmana en els que estarà en joc l'ascens. Comentarem també els possibles canvis en el pla de competició de cara l'any vinent. I, com no, informarem de com queda la situació per a la darrera jornada de la lliga.

En el programa de dimarts, tornarem a fer un especial play-off ascens de Tercera a Quarta. En este cas ens visitaran representants del Ginestar i del Corbera. Veurem el repor i els gols, analitzant la final de diumenge que donarà accés a un dels dos equips a pujar a la Tercera catalana.

El partit de Canal TE:
Ginestar-Corbera
Diumenge 23 h

Veterans: Roquetenc campió

Els veterans del Roquetenc es van proclamar campions de la lliga ebrenca després de guanyar a l'Ametlla (0-3) i a manca d'una jornada.

Aleix Garcia: de la Selecció al Leverkusen

Luis de la Fuente, seleccionador del combinat absolut espanyol, va anunciar la 'prellista' per a la cita europea que arrenca el 14 de juny. 'Prellista' perquè dels 29 convocats, n'haurà de descartar tres. El faldut Aleix està a la 'prellista' i podria fer més història si acaba entrant a la llista definitiva. Així mateix, segons Diari Sport, esta setmana Aleix García té un 'acord tancat' amb el Bayer Leverkusen. De fet, "a Alemanya ja informen que Aleix serà nou jugador del Leverkusen la propera campanya". En tot cas, la notícia s'haurà de confirmar. Significaria un altre pas endavant per al jugador ebrenc.

Foto: @ALEIXGARCIA97

SEGONA CATALANA

Es consuma el descens de l'Ampolla

L'Ampolla va perdre a casa amb el Móra la Nova (0-4) i a manca de dues jornades ha consumat el descens a Tercera. Una temporada complicada i que, tot i que semblava que es podia reaccionar, la derrota contra el Catalònia va ser gairebé determinant.
Àlex Ventura, segon entrenador de l'Ampolla, manifestava que "el partit va tenir poca història. El Móra la Nova va ser superior a natros. Ja a la primera meitat ells van sentenciar amb el 0-3. Natros no vam tenir domini de la pilota i no vam poder recuperar a camp contrari i no vam poder crear ocasions. Va faltar intensitat i el Móra la Nova es va imposar, sent molt superior i va guanyar merescudament 0-4. Natros no vam arribar a competir el partit". L'equip baixa de categoria i, com ja sé sap, el proper serà un any de canvis amb nova directiva. Gerard Capera es preveu que serà el mister la temporada propera.
Ambròs Segura, tècnic del Móra la Nova: "va ser un partit que vam afrontar amb ganes de competir, amb la idea de dignificar l'equip i el club fins el darrer moment. Vam tenir el control del joc i a més vam aconseguir avançar-nos amb el 0-3 al primer temps. A la represa no ens vam relaxar i vam seguir treballant evitant les seues transicions i conservant el control del partit. Al final vam ampliar el marcador. En general, bon partit".

SEGONA CATALANA. Jornada 32

1. La Sénia	78	41	60
2. Camarles	72	54	60
3. Pobla M	55	39	59
4. Ulldecona	58	41	58
5. Cambrils U	66	49	56
6. Vilaseca	44	25	55
7. J i Maria	55	49	54
8. Cubelles	71	55	49
9. Camp Joliu	53	46	48
10. R Bítem	60	48	46
11. Gandesa	57	63	46
12. Arboç	56	62	42
13. Aldeana	41	42	40
14. Ampolla	46	65	32
15. M Nova	29	49	29
16. Hospitalet	34	52	27
17. E Canonja	31	79	20
18. Catalònia	33	80	20

La Sénia-E Canonja 5-2

La Sénia va haver de remuntar contra l'Espanya Canonja i va fer-ho a la segona meitat amb quatre gols de Roberto.
El triomf permet als seniencs seguir depenent d'ells per ser campions. Falten dues jornades. Han de visitar el Cambrils Unió i en la darrera jornada rebran el Gandesa.
Albert Bel, del partit, comentava que "la primera part nostra va ser molt dolenta. No sé si va per un excés de confiança o de nervis. I el rival ens va sorprendre amb un 4-2-4 amb jugadors despenjats dalt i buscant un joc directe i natros no vam a saber interpretar quan apretar en la pressió. I quan ho feiem se'ns partia l'equip. Ens van superar en la segones jugades i en transicions i natros, tot i tenir opcions a més del gol, no vam estar còmodes i ells van fer dos gos i van merèixer, estavellant una pilota al pal, un resultat més ampli al descans al qual vam arribar amb l'1-2. A la represa, tot va canviar i vam fer una gran segona meitat, vam tenir molt més la pilota i vam vigilar millor les transicions del rival que ja gairebé no va arribar. Natros vam estar molt pacients en pilota i vam generar. I el plus el va posar Roberto que va fer quatre gols, aixecant a la graderia. Vam quedar 5-2 i n'haguéssim pogut fer més gols. Molt bona represa després d'una primera meitat per oblidar. Al final el marcador a la primera meitat va reflectir el que va passar i a la segona també va ser així, va reflectir el que va succeir".
El mister senienc, de la visita a Cambrils, afegia que "serà un partit importantíssim, una final anticipada del que ens queda. Si som capaços de guanyar dependrem de natros en la darrera jornada. I este és l'objectiu amb el que anem a Cambrils. Fora de casa som un equip que estem bé i pensem podem competir contra un gran rival als eu camp".

Roberto, amb un pòquer de gols, va remuntar a la segona meitat.

L'equip senienc visita el Cambrils Unió. Segueix depenen d'ell

Camarles-Arboç, 6-3

El Camarles va guanyar l'Arboç havent de remuntar a la segona meitat. Els camarlencs es van avançar amb un gol d'Abelló. Però l'Arboç va remuntar abans del descans. A la represa, els locals van avisar amb dues ocasions i Ferran va empatar però acte seguit arran d'una contra, els conjunt visitant es van posar per davant amb el 2-3. Abans de la contra els locals van reclamar un penal que no fou xiulat. En tot cas, la culminació de la contra va ser de llibre. En aquell instant, el Camarles va oferir la seua millor versió, amb molta intensitat i ràpides circulacions que van suposar més arribades. Pau a la sortida d'un córner va empatar a tres. I llavors Ferran de falta directa i Borràs amb una canonada van remuntar amb el 5-3. Rosañes es va afegior a la festa amb un gran tret amb l'esquerra des de fora de L'àrea. La pilota va entrar ajustada al pal.
Andreu Cano, segon entrenador del Camarles: "a la primera meitat ens va costar, tot i avançar-nos. Però a la represa, des del primer minut, l'equip va jugar amb molta intensitat i va recuperar ràpid després de pèrdua, jugant a camp contrari. Es va empatar però poc després ens van agafar en un contra i ens van marcar el 2-3. Malgrat això, va haver convicció i es va seguir igual, tenint encert per fer els altres gols. Cal destacar el treball de tots els jugadors i la gran segona part. Vam acabar el partit amb bones sensacions".

El Camarles visitarà en la propera jornada el Móra la Nova

Ulldecona-Rem Bítem, 4-2

L'Ulldecona segueix a la pomada després de guanyar el Remolins Bítem. Els falduts van encarrilar el partit amb dos gols d'Eric Aragonès. Però els de Bítem van empatar poc abans del descans amb els gols d'Anton i de Nil. A la represa, el partit es va obrir. Els visitants van arriscar en sortida de pilota i això va propiciar recuperacions locals i a la segona, la contra ràpida a camp contrari dels falduts va suposar el 3-2, obra d'Adri Tortajada. El partit va seguir obert i el Bítem va disposar de dues opcions per empatar. Però l'Ulldecona, amb espais, també va fer sensació de perill, i amb els visitants arriscant, una pilota a l'esquena de la desprotegida defensa del R Bítem va aprofitar-la Biel per sentenciar.
Juanjo Serrano, mister de l'Ulldecona: "Bona valoració, L'equip em va agradar; va fer un bon partit, tot i que amb 2-0 va tenir ocasions per a fer el tercer i no es van aprofitar. Després, el 2-1 va venir per un error que s'hagués pogut evitar. I acte seguit, poc abans del descans, ens van empatar. A la represa vam recuperar la bona dinàmica i van arribar els gols que ens van donar una victòria important per no despenjar-nos de les primers places. Content pel joc i pel resultat". En la propera jornada l'Ulldecona rebrà el Vilaseca: "partit important pels dos equips. Per ells serà una final perquè si no guanyen es poden quedar sense opcions. I per part nostra, si natros guanyem, i segons els resultats que es donen, podriem posar-nos en posicions de promocionar".
Adrian Gonçalves, mister del R Bítem: "crec que l'equip en línies generals va estar molt millor que en partits anteriors. No obstant, vam sortir sense tenir clara la sortida a la pressió. No vam estar contundents en defensa i vam rebre el 2-0. Vam tenir paciència i vam progressar agafant ritme del partit tant en defensa com amb pilota. En pocs minuts vam fer dos gols i vam empatar. A la represa, ells per la seua situació, van fer un pas endavant. I arran d'una pèrdua de pilota nostra ens van fer el 3-2. Vam respondre amb ocasions com una d'Anton o una altra de Jonatan. Del possible 3-3 es va passar al 4-2. Malgrat això, en general com va anar el partit, vaig marxar orgullós dels jugadors". Adrian afegia que "afrontem el proper partit, darrer a casa, amb il.lusió per dedicar la victòria a l'afició que quan tot anava bé, allí van estar al nostre costat i quan les coses no hi han anat tan bé, igualment han estat donant suport".

Hospitalet-Gandesa, 4-2

El Gandesa va perdre diumenge passat en la visita al camp de l'Hospitalet en un partit distès en el que, classificatòriament, no hi havia res en joc.
Els terraltins es van avançar amb el 0-2 però a la represa va remuntar l'Hospitalet.
Del partit de diumenge, el mister Dani Guerrero, comentava que "a la primera part el millor que vam tenir va ser el resultat, ja que sense fer un gran joc, en diverses recuperacions en sortida de pilota rival, vam aconseguir anar al descans amb 0-2 al marcador. A la segona meitat ells van fer un pas endavant i van carregar molt més i millor l'àrea nostra, generant múltiples ocasions. Vam intentar fer algun canvi al sistema però no ens va resultar, més aviat ens va anar a pitjor i en els darrers 15 minuts l'Hospitalet va aconseguir fer-nos 3 gols. No va ser el nostre millor partit sens dubte; ara toca seguir i després de la represa contra el Cubelles, buscar el diumenge també una victòria per donar una alegria a la nostra afició, en el que serà l'últim partit a casa de la temporada, contra el Jesús i Maria".
El Gandesa va reprendre dimecres el partit contra el Cubelles, suspès al seu dia amb l'1-0 al marcador. A la represa va aconseguir dos gols. (3-0)

El Gandesa va disputar dimecres la segona part pendent del partit contra el Cubelles. El partit es va reprendre amb l'1-0
I va acabar 3-0, gols de Manu i Dilla.

2A CATALANA

J i Maria, 3 Cambrils U, 4

El Jesús i Maria va cedir una derrota en els darrers minuts contra el Cambrils Unió. Un partit vibrant en el que els visitants van estar molt contundents en el primer temps. avançant-se amb el 0-2, A la represa, molt aviat, els cambrilencs van fer el tercer amb un golàs des de fora de l'àrea. Però llavors, i amb els canvis, el Jesús i Maria es va reactivar i el Cambrils va baixar intensitat. Joab va assistir a Robert que va marcar l'1-3. De penal a Gallego, Roger va fer el 2-3. I més tard arran d'una jugada molt protestada pels visitants en la que va haver-hi falta al porter cambrilencs que no fou xiulada, el Jesús i Maria va empatar. Va ser una remuntada èpica. No obstant en els darrers minuts, el Jesús i Maria va acusar el desgast i el Cambrils Unió va recuperar domini i va generar diverses ocasions marcant el 3-4 en una acció d'estrategia. Amb la victòria el cambrils Unió segueix en la lluita per tot. El J i Maria té opcions però es queda un xic distanciat de la promoció.

Lluís Fornés, tècnic del Jesús i Maria: "no vam entrar malament al partit però amb els minuts no vam estar ben posats i el rival, un gran equip, va aprofitar desajustos nostres per avançar-se amb el 0-2. El cert és que vam anar a remolc i ens va costar generar tenint una ocasió al primer temps amb rematada de Robert al pal. A la represa, aviat, el Cambrils va ampliar diferència amb un gran gol. Però quan pitjor estàvem va arribar la reacció. L'equip va posar-li coratge, ja va ser més intens en el duels i va recuperar més pilotes. El gol de Robert va esperonar i posteriorment el penal sobre Gallego va suposar el 2-3. Arran d'una acció en què es podia xiular falta al porter, vam empatar. Però llavors vam pagar car el gran esforç fet per la remuntada i en els darrers minuts no vam poder sortir i el Cambrils va ser més dominador i va insistir fent el 3-4. Malgrat la derrota, seguim allí dalt i continuarem lluitant en les dues jornades que manquen. Estic molt satisfet del treball dels jugadors, es va estar a prop de capgirar el marcador". Lluís Fornés va informar que renova amb el Jesús i Maria. També va informar que hi ha incorporacions a la direcció esportiva del primer equip, sumant-se David Torres en esta faceta.

Els locals van remuntar un 0-3 però a darrera hora el Cambrils va decidir amb el 3-4

L'Aldeana se salva, a manca de dues jornades tot i perdre a la Pobla

La derrota de l'Ampolla suposa la permanència dels aldeans

L'Aldeana va perdre al camp de la Pobla (3-1) però, tot i la derrota, confirma la permanència perquè l'Ampolla va perdre contra el Móra la Nova. La Pobla, immersa en la lluita per l'ascens, va decidir la remuntada en el darrer tram de la confrontació.

Falten dues jornades i l'equip disputarà el darrer partit a casa diumenge contra el Camp Joliu.

D'altra banda, sobre la nova etapa que s'obre al club, segons fonts consultades, es treballa per crear la nova junta però encara no hi ha president confirmat, una vegada Xavi Pino va comunicar que no continuaria al final d'esta temporada.

Queden dues jornades

A la segona catalana es preveu un final de lliga frenètic. Queden dues jornades i si bé les cinc places de descens estan ja definides, queda per aclarir qui serà el campió i quins equips jugaran la promoció d'ascens. Cal recordar que la disputen el segon i el tercer.

La Sénia i Camarles lideren la taula amb 60 punts, amb el golaverage favorable als seniencs. La Pobla és tercera amb 59. L'Ulldecona, quart amb 58. Cambrils Unió cinquè amb 56. Vilaseca, sisè amb 55 i el Jesús i Maria en té 54 i és setè. 180 minuts per decidir, amb enfrontaments entre rivals directes en partits com el Cambrils Unió-la Sénia o l'Ulldecona-Vilaseca.

La jornada d'este cap de setmana pot aclarir però la decisiva serà la darrera. Feia anys que no es veia una situació com esta amb un final de lliga amb tants equips implicats i que derivaran partits carregats d'emoció i en els que caldrà estar pendent del mòbil per saber que passa als camps on hi haurà molt en joc.

3A CATALANA

Pau Alegria renova al Pinell

La setmana passada vam informar que Pau Alegria, mister del Pinell, tenia la renovació sobre la taula. El tècnic va dir que es pronunciaria en breu i ja ho ha fet. Esta setmana s'ha confirmat que seguirà al club pinellà la temporada vinent.

D'aquesta forma, una banqueta més ja està ocupada. En queden encara com és el cas de l'Ametlla on ja s'estan fent gestions per incorporar un nou mister. El president Rafel continuarà un any més.

Al filial del Camarles, la setmana vinent s'ha de concretar si Florin continua. A Alcanar, dimecres va haver una trobada entre directiva i el tècnic Ruben Subirats per acabar de parlar-ne però de moment no està confirmada la renovació. Llorenç segueix al Jesús i Maria B i Castillejo ha renovat al Perelló.

Antoni Teixidó, nou entrenador del CD la Cava

El CD la Cava ha fet oficial la seua estructura tècnica per la temporada 24/25. Toni Teixidó serà el mister del primer equip a la Tercera catalana. El segon entrenador del primer equip serà Baltasar Capera. Entrenador porters, Felipe Fumadó. Com a mister del filial continuarà Baltasar Capera. I l'entrenador del juvenil serà Eric Torres. Segons fonts del club, "Serietat, treball, esforç i il·lusió són les bases que aquest equip tècnic volen desenvolupar a les plantilles de futbol que defensaran els nostres colors. Un projecte transversal, on tot l'staff del primer equip, filial i juvenil, treballaran conjuntament per millorar la dinàmica de club amb tots els jugadors i poder donar oportunitat a tothom".

Foto: Facebook CD la Cava

Esta setmana s'ha fet oficial

PLAY OFF D'ASCENS 3A CATALANA. SEMIFINALS

Ginestar-Benissanet, 2-0

El Ginestar, segon classificat de la Quarta catalana, va guanyar el Benissanet (2-0) en la semifinal del play off per pujar a Tercera. Partit disputat amb molt d'ambient al Municipal i en el que els locals van tenir, d'entrada, més domini de la pilota davant d'un Benissanet més replegat. Un tret de Youseff va ser l'opció inicial del Ginestar. Els visitants, amb els minuts, van fer un pas avant en la pressió i van equilibrar el duel. Va ser llavors quan van tenir dues opcions, una de Pol. Però quan millor va poder estar el Benissanet i el Ginestar més incòmode es podia trobar, una indecisió defensiva visitant va aprofitar-la el local Manu per marcar l'1-0. Va ser una bona notícia per a un Ginestar que al primer temps va estar irregular. A la represa, els locals van recuperar el control del joc i van dominar el partit. No van passar massa coses i el joc va estar travat. Però els ginestarols van saber administrar la renda i no van donar opció a un Benissanet que ja no va poder crear-ne. El Ginestar, a més, va aprofitar una escletxa en la defensa benissanetenca i va sentenciar després d'una sortida de Gallego, porter visitant, en què no va calcular bé el bot. Enric Sentis va decidir a porta buida, amb el 2-0.

Fins el final, el Ginestar no va passar angúnies i va mantenir el resultat, tenint altres opcions en els darrers minuts, quan ja va disposar de més espais.

Corbera-Olímpic, 5-3

Corbera i Olimpic van empatar (1-1). En la pròrroga també va mantenir-se l'empat i en els penals el Corbera va estar més encertat (4-2) i d'esta forma va imposar-se per a passar a la gran final, en la que visitarà el Ginestar diumenge. Una plaça d'ascens estarà en joc.

El partit, amb molta expectació, va començar amb un ritme frenètic. Els dos equips van fer un pal i el duel va tenir anada i tornada, gairebé no hi havia centre del camp. L'Olimpic es va avançar arran d'una jugada en què els locals no van estar contundents en defensa i la centrada posterior va culminar-la Uri. El Corbera va acusar el gol rebut, malgrat això va generar ocasions clares com una d'Aaron. Poc abans del descans, els terraltins van empatar amb una rematada amb el cap de Camilo, des de dins de l'àrea petita, a centrada des de la cantonada d'Ubalde.

A la represa, el ritme va baixar. En tot cas, el partit va estar obert. El Corbera va generar 3 ocasions per marcar, dues d'elles evitades per Ramon, porter morenc. L'Olimpic no va poder tenir profunditat, i quan va arribar a prop de l'àrea rival li va faltar més calma en les darreres passades. Malgrat això, amb una rematada amb el cap al segon pal, va disposar de l'ocasió. Amb l'1-1, es va arribar al final. A la pròrroga van haver poques incidències. Els dos equips van acusar el desgast i van buscar protegir el resultat, tot i intentar-ho sense treva, amb les forces que quedaven. Als penals, el Corbera va tenir més encert i va classificar-se per la final.

Des de l'Olímpic s'admetia que l'objectiu era pujar i s'informava que ja es treballa per tornar-ho a intentar l'any vinent, havent renovat al tècnic Òscar Lahoz.

El Ginestar es va imposar 2-0 contra el Benissanet. La pròrroga del partit Corbera-Olimpic va acabar amb empat (1-1). Als penals el Corbera va estar més encertat. Final (Diumenge 17 h) Ginestar-Corbera. Una plaça d'ascens a 3a, en joc

CANAL TE

El play off es juga a Canal Terres de l'Ebre

Dimarts passat, a Canal Terres de l'Ebre, es va emetre un programa Minut 91 especial pels play-off d'ascens a Tercera catalana. Ens visitaren Magí Andreu (Ginestar), Jorge Párraga (Corbera), Jordi Barrufet (Olimpic) i Joan Barrufet (Benissanet). Vam veure els repors i els gols dels dos partits: Ginestar-Benissanet i Corbera-Olimpic.

Dimarts vinent, dia 4 de juny, a les 20.30 hores per Canal TE 24 i a partir de les 23 hores per Canal Terres de l'Ebre, tornarà a haver-hi un programa especial per analitzar la final. Una final que també serà emesa per Canal Terres de l'Ebre, diumenge vinent a les 22.30 hores, com també van ser-ho les semifinals diumenge passat.

Una gran feina, un gran seguiment d'uns play-off que van ser una festa del futbol.

L'equip de Minut 91 una vegada més fent costat del futbol regional. Així ha estat durant la temporada, en què la Quarta catalana ha tingut molta repercussió en els programes amb transmissió de partits i un o dos repor de Quarta cada dimarts.

canalte

L'Amposta juvenil va fer patir a l'Espanyol (1-2)

L'Amposta juvenil, campió de la categoria preferent, va jugar dissabte contra l'Espanyol en l'eliminatòria de la Copa Catalunya. Partit igualat amb molta gent a l'estadi i en el que l'Espanyol es va imposar per 1-2. El visitant Lluc Castell Solé, jugador que viu a Sitges (pare de Freginals i la mare d'Amposta) va obrir el marcador al minut 25 amb una bona rematada amb el cap. A la represa, l'Espanyol va tenir dues situacions per ampliar l'avantatge. I va ser Lluc qui va tornar a marcar arran d'una bona acció individual. Acte seguit, una errada del porter visitant va aprofitar-la Longan per fer l'1-2. Amb el partit trencat, l'Espanyol va poder decidir però no va fer-ho i en els darrers minuts, arran de dues faltes, l'Amposta va poder empatar. El partit va ser la cloenda a una temporada de somni amb l'ascens a Lliga Nacional. El club ha informat que Quim i Òscar (porters), Ayuso, Curto, Franch, Abou i Martínez passen al primer equip una vegada han acabat l'etapa com a juvenils.

Eliminatòria de la Copa Catalunya juvenil

LA PORTADA DE LA SETMANA

DOS GENIS DE CHAMPIONS

JOAQUIN CELMA

El segon entrenador de l'equip femení del Barça, Rafel Navarro, que esta setmana ha estat guanyador de la Champions, és de Gandesa. Porta 5 anys al Barça i es mereix ser el primer míster. Va estar tres anys a Gandesa al primer equip havent començat al futbol base amb l'expresident Diego, que va estar 17 anys en el càrrec i que va anar a veure'l aquesta setmana a Bilbao per celebrar el triomf. Tots dos algun dia tornaran a liderar el Gandesa, n'estic segur.

EQUIP TEMPORADA 3A FED/ 1A CATALANA

RESERVES: JANI, ALBERT I RODA (ASCÓ), ÀLEX SAMPER (RAPITENCA), PEQUE, HUGO I MARC ASPA (TORTOSA EBRE).

TOP SECRET

- A la Sénia es respira futbol: fins a l'alcaldessa, que no és gaire futbolera, va anar a veure l'equip. I Victor Reverté, que és regidor i no anava al futbol, s'ha fet un aficionat fidel. Per cert és fill de la meva cosina. Ja li vaig fer una estirada de les orelles per no anar al futbol i ara m'ha fet cas.
- El jugador senienc Roberto bat tots els rècords Guines; 9 partits de titular i ja porta 21 gols. Cada vegada que surt és garantia; aquesta setmana l'equip senienc perdia 1-2, va sortir Roberto i va marcar 4 gols. El seu secret és molt fàcil: resar cada dissabte a la patrona del poble, la verge de Pallerols.
- Diversos entrenadors de Tarragona s'estan oferint a equips ebrencs, els encanta treballar en aquesta zona.
- A tercera catalana els equips que encara no tenen oficialment entrenador per a la propera temporada són Alcanar i Ametlla. A Santa Bàrbara hi ha un projecte esportiu nou i ja es coneix el nou entrenador.
- A la segona catalana, Lluís Fornés va renovar a Jesús i Maria i Adrian al Remolins-Bitem. A la Sénia i Ulldecona crec que renovaran els entrenadors actuals. A l'Aldeana s'espera poder confirmar president i després també hauran de confirmar l'entrenador. L'equip s'ha salvat, tot i els darrers resultats.
- ¿Quin entrenador de 2a catalana va pegar una bronca d'alt voltatge al seu equip al descans? I l'equip va sortir a la segona part enxufat. I és que de vegades cal una esbroncada per motivar quan el resultat és advers. És necessària si o si.
- El mister del Valls, Cazorla, jo ja ho sabia des de fa mesos que no seguiria com també sabia que algun dia el mister del Catllar faria un salt perquè és un mister 10. Després de sis campanyes amb el Catllar, a més de ser segon mister al Tortosa, és el nou tècnic del Valls.
- Disset jugadors han mullat aquesta temporada a Jesús i Maria i és que al mister li agrada que tots els jugadors tinguin gol. Roger Solà, amb 16 gols i Gallego amb 11, són els pitxitxis.
- Chimeno ha fet 32 gols, només té 45 anys, i ha renovat al Perelló. Segueix sent el solter d'or; una noia del Perelló està enamorada d'aquest crac.
- Aquesta setmana, un jugador que es considera crac el van canviar al minut 70 i li va dir de tot al mister. Ja no jugarà més en aquest equip i serà baixa per a la propera temporada.
- Balanç de Pepe Balart al Tortosa-Ebre d'aquesta temporada: un notable. Va quedar cinquè; en quatre temporades, dos ascensos. L'objectiu era mantenir la categoria i es va assolir amb solvència. Balart porta 20 anys entrenant i només en té 39. I és un altre dels solters del futbol ebrenc.
- El mercat és lliure però la Rapitenca vol trencar-lo. Any passat portava jugadors estrelles de futbol de lligues nacionals, i aquest va a buscar pel futbol ebrenc. 4 jugadors han estat tocats del Tortosa-Ebre. Tinc la meua opinió sobre això però me la callo.
- Nacho Pérez, a Futbol Formatiu, ha aconseguit tres ascensos a la preferent, dos infantils i un aleví.

*L'Amposta crec que fitxarà 4 ó 5 jugadors i un potser serà Top. Per mi no caldria fitxar a ningú, amb els juvenils que han pujat ja és suficient. I de moment, amb els que ja s'ha comunicat que passen al primer equip, segueixen esta política que em sembla molt bona.

- Gran ambient als play-off d'ascens. Molta gent, a Ginestar i Corbera, i partits intensos. A Corbera va haver pròrroga i també penals. Màxima emoció.
- A falta de confirmar en assemblea, per la temporada vinent es preveuen més canvis en el pla de competició d'ascensos de Tercera a Segona.
- En els darrers dies han hagut rumors d'un possible conveni entre el Roquetenc i l'Aldeana en categoria aleví. Només han estat rumors. No hi ha res més.
- El Roquetenc, per la temporada vinent, preveu que els jugadors del 1r equip tinguin una contraprestació per jugar, dins de les possibilitats del club.

2A CATALANA. EL CALENDARI DELS 7 PRIMERS CLASSIFICATS

CF CAMARLES: 60 punts	CF LA SÉNIA: 60	CF POBLA B: 59	CF ULLDECONA: 58	CAMBRILS UNIÓ: 56	VF VILASECA: 55	UD JESÚS I MARIA: 54
A CASA: Rem Bítem	**A CASA:** Gandesa	**A CASA:** Cambrils U	**A CASA:** Vilaseca	**A CASA:** la Sénia	**A CASA:** Aldeana	**A CASA:** Catalònia
FORA: Móra Nova	**FORA:** Cambrils U	**FORA:** E Canonja	**FORA:** Ampolla	**FORA:** Pobla B	**FORA:** Ulldecona	**FORA:** Gandesa

CE GINESTAR

CF CORBERA

CELMA

Homenatge a Michel el 28 de juny

Diuen que de l'amor a l'odi es pot passar un segon. Jo no sé quanta gent pot estimar, apreciar, voler i admirar a Michel; no només per la seva tasca de periodista. També hi ha èpoques que més d'un l'odia per algun comentari fet a la televisió. I per això, els directius afectats o entrenadors trenquen relació amb Michel i deixen de parlar-li. Coneixo algun cas. Però és que tenir content a tothom és impossible. I més quan l'ego i els recels estan a flor de pell i segons una decisió arbitral o el que pugue dir Michel a Minut 91 l'incendi és més gran i els whats al mòbil entren com a míssils.

Jo odio a Michel perquè un dia, fa gairebé 15 anys, em va dir que fes un article i després em va animar a fer el segon. El millor hagués estat dir-li que no puc fer-lo però m'apassiona el nostre futbol ebrenc. Odio a Michel perquè dos dies a la setmana he de veure el seu programa i em falta temps per a la meva altra passió, el cinema d'autor o independent. Odio a Michel perquè mai descanso per fer la pagina setmanal de Més Ebre. Els podria dir més de cent coses perquè l'odio, sempre amb carinyo. I en més d'una ocasió l'hagués enviat a passejar perquè també hem tingut bronques però al dia següent el nostre amor al futbol, i la nostra amistat surt una altra vegada com si res no hagués passat. Michel no té rancúnia. Asseguro que cap.

Finalment, odio a Michel perquè mai m'escolta. A principi de temporada, li va dir que treballés menys, que fes les cròniques més curtes, que eliminés seccions, que faci menys partits a la televisió i que sigui més feliç. Sempre em diu que ho farà però quan comença la temporada, fa el mateix de sempre o més, cada temporada es supera i li pega més canya a la feina. Odio a Michel però a la vegada l'estimo molt.

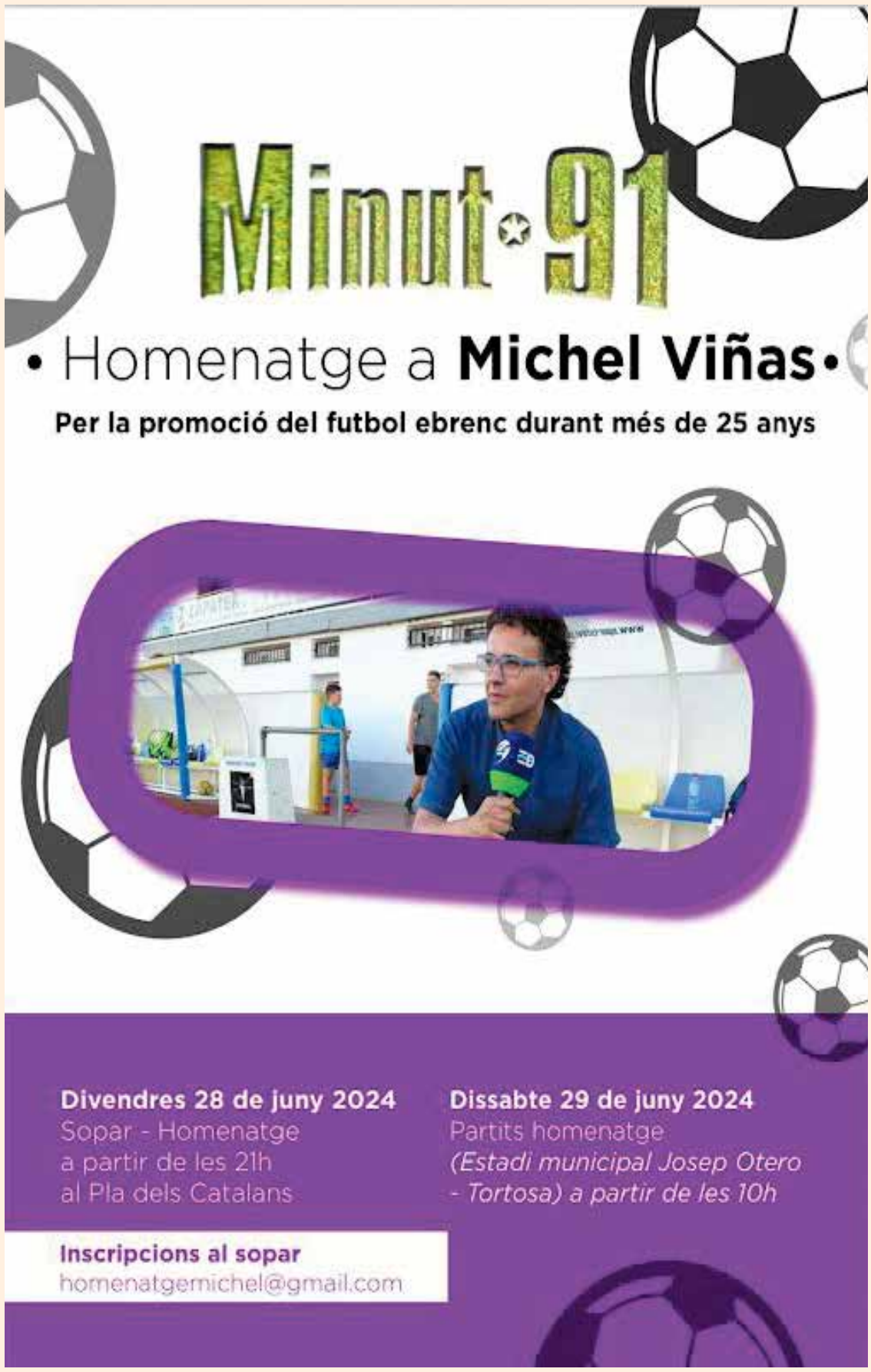

Un dia Jordi Fabregat em va fer una reflexió sobre Michel: "com pot estar fa gairebé 30 anys i navegar enmig de tempestes parlant de tots els equips i tenir-los a gairebé tots contents?". No sé la resposta, només sé que ha tingut tempestes i fortes i de nits sense dormir perquè quan hi ha alguna incidència ho passa malament però amb el temps oblida i la gent també ho fa. Penso que la seva tasca diària a Més Ebre, a la televisió, filmant i editant els partits en cap de setmana, fent el muntatge, repartint el Més Ebre... al final la gent veu que no només és un home de futbol és un home que dóna la vida pel futbol. La seva germana Carmen m'ho va dir una vegada "Només pensa en el futbol, per fer una trobada familiar de vegades és difícil poder fer-la perquè ell no pot. I si la fem, sona el mòbil i és un tema de futbol". L'estrès que suporta es compensa quan pot anar a Benassal, el seu poble matern i que ell sempre destaca. Allí és la persona més feliç. Per molts aficionats, directius o jugadors el futbol és una droga constant. No poden viure sense ella. És part de la seva vida o de l'ADN. Per a Michel és una una passió constant. I cada setmana ha de fer uns programes de Minut 91 on barreja la informació amb la polèmica, amb les imatges i els penals dubtosos. No té límit, sap gairebé tot el que passa a cada club i a cada cantonada. Jo sé que per aconseguir una informació s'ho treballa molt bé.

Hi ha un cas real d'un documental "Voyeur" que està a Netflix que un senyor va comprar un petit hotel per veure els seus clients pels forats que tenia fets a cada habitació que ell va construir. També està la pel·lícula de Hitchcock, "La ventana indiscreta". Ens agrada saber coses dels altres, és un instint natural. I Michel té armes per informar: poder, una càmera, un programa de televisió i un diari gratuït. I a cada cantonada un informador. Això és droga total.

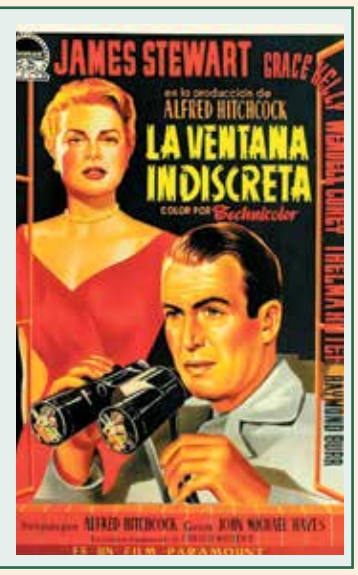

VIA VERDA

SERGI SALES
ORNITÒLEG CIENTÍFIC

AVUI:

Agró roig

"Dragó"

(Ardea purpurea)

L'agró roig és molt similar al bernat pescaire, però presenta dues grans diferències: la primera és que no és gris sinó de tons vermellosos i púrpures; i l'altre és que no passa l'hivern a Europa, sinó a les zones humides al sud del desert del Sàhara. A les Terres de l'Ebre s'observa entre els mesos de març i octubre, generalment aprop de l'aigua.

Nia de forma colonial construint nius en agrupacions de canyís mort, on la femella pon un màxim de 5 ous, que tant el mascle com la femella incubaran entre 24 i 28 dies.

Com tots els membres de la família dels agrons, quan volen encongeixen el coll fent forma de "S", a diferència, per exemple, de grues i cigonyes.

Tot i que una part molt important de la seva dieta són peixos i crancs de riu americans, també solen depredar granotes, petits mamífers, pollets d'altres ocells, i també serps.

El fet que aquest ocell tingui les vèrtebres retràctils li permet esperar, de forma totalment immòbil, que les descuidades i possibles presses s'apropin, i quan estan al seu abast, amb un moviment ràpid del coll, pot clavar-les amb el seu bec en forma d'arpó, allargant el seu coll molt més del que podria semblar en un primer moment.

SECCIÓ PATROCINADA PER www.fundacioplegadis.org

fundació PLEGADIS

Núm: 248

Temps de cuina: 40 min. | Complexitat: Baixa | Porcions: 4 | Arròs Montsià: Integral

Avui us portem una proposta supersenzilla, saludable, molt fresca. Un Delta Poké Bowl.
Una recepta supercompleta i que t'aportarà moltíssims nutrients.
Vols saber com es prepara?

Ingredients:

- 200g d'Arròs Montsià Integral
- 8 tomàquets "cherry"
- 100gr d'edamames
- 1 culleradeta de salsa de soia
- 150g de cigrons cuits
- 1/2 carabassó
- Gingebre ratllat
- 1 cullaradeta de salsa Yuzu o suc de llimona
- 1 alvocat
- 1 ou cuit
- Oli d'oliva
- Sèsam negre
- Fulles de menta fresca

Preparació:

1.) Coure l'arròs integral Montsià, amb abundant aigua i una mica de sal durant uns 15-16 minuts. Escórrer, refredar i reservar.

2.) Tallar per la meitat els tomàquets "cherry" i coure durant 1 minut els edamames. Pelar aquests ingredients i refredar.

3.) Laminar el carabassó, tallar a daus l'alvocat i coure l'ou durant 10 minuts.

4.) Per al muntatge del Delta Poke Bowl: en el fons del bol col·locarem l'arròs integral i damunt anirem disposant de manera harmònica els cigrons, l'alvocat, els tomàquets i el edamame.

5.) Distribuir els rotllets de carabassó, l'ou cuit i decorar el Bowl amb menta fresca i sèsam negre.

6.) Per a acabar: emulsionar els ingredients de la salsa i servir per a acompanyar. Gaudeix d'aquest deliciós Delta Poké Bowl!

// IMMOBILIÀRIA // TREBALL // FORMACIÓ// SERVEIS //

IMMOBILIÀRIA

AMPOSTA
Local a l'avinguda la Ràpita en lloguer. Superfície 220 m2. Ideal qualsevol tipus de negoci. Dona a dos carrers 674 55 20 17.

LES CASES D'ALCANAR
Carrer Trafalgar. Local comercial a l'Avinguda Principal. Façana envidriada. Totalment condicionat. Ideal per a qualsevol activitat de cara al públic. 977 25 27 27

LA RÀPITA
Plaça d'aparcament amb traster en lloguer. A l'edifici El Mariner, a primera linea de mar, al davant del Club Nàutic. Zona molt difícil d'aparcar a l'estiu. 977 74 33 99

ULLDECONA
Magatzems en venda o lloguer a diferents llocs del poble. 674 35 53 49

Local en lloguer o venda de 35m, al carrer major. 977 25 27 27

MARINA LA RÀPITA
ES LLOGA
Amarratge
8 metres
674 55 20 17
(Només WhatsApp)

VOLS ANUNCIAR-TE?
Aquest és el teu espai privilegiat de
PUBLICITAT
610 20 33 25
publicitat@mesebre.cat

TREBALL

Empresa de serveis en constant creixement busca personal per a treballar a la zona de Terres de L'Ebre:

- GRAU EN INFERMERIA
- GEROCULTOR/RA
- PERSONAL AUXILIAR
- GRAU EN EDUCACIÓ SOCIAL
- GRAU EN TERÀPIA OCUPACIONAL
- GRAU EN TREBALL SOCIAL
- SERVEI D'ASSISTÈNCIA AL DOMICILI

OFERTA DESTACADA
FISIOTERAPEUTA
- Contracte estable en plantilla i substitució
- Salari segons conveni GERCAT

Interessats, enviar whatsapp al 617 702 159

VOLS ANUNCIAR-TE? Aquest és el teu espai privilegiat de PUBLICITAT 610 20 33 25
publicitat@mesebre.cat

L'horòscop

àries 21/03 al 20/04
Fas algunes compres per internet i pots passar-te del pressupost. Et trobes amb un bon amic al restaurant i us poseu al dia. Et sents atret per una persona de signe d'Aire.

taure 21/04 al 21/05
Et reafirmes mitjançant la paraula de manera contundent i podries ficar-te en un embolic. Al sector laboral vius diversos canvis que poden posar a prova la teva paciència.

bessons 02/05 al 21/06
Amb Mercuri en conjunció a Urà sents que has de passar a l'acció pel que fa als teus assumptes. La xerrada amb un germà o germana t'ajudarà a veure les coses més clares.

cranc 22/06 al 23/07
Coneixes una persona més gran que tu amb la que pot sorgir molta atracció. Si no arribes a final de mes demanes un augment de sou o bé cerques altres opcions laborals.

lleó 24/07 al 23/08
El Sol en conjunció a Venus facilita la solució d'algun problema, l'inici de relacions o que et facis un canvi d'imatge. Si viatges per feina, vigila bé les teves coses.

verge 24/08 al 23/09
T'interesses per alguna nova filosofia o bé t'obres a noves maneres de viure la vida i fas canvis. Al sector laboral podries haver de prendre importants determinacions.

balança 24/09 al 23/10
Si tens un problema personal que et preocupa, cerques a un bon amic per parlar-ne. En aquests dies pots topar-te amb persones malhumorades i et tocarà ser pacient.

escorpí 24/10 al 22/11
A la feina pots viure un conflicte d'interessos amb algú i hauràs de posar límits. Dies intensos amb els fills, entre els assumptes seriosos, la diversió i la complicitat.

sagitari 23/11 al 21/12
En l'amor les coses no acaben de sortir com voldries i poses energia en altres assumptes més urgents. Vius alguna experiència que amplifica la teva curiositat d'aprendre.

capricorn 22/12 al 20/01
Per algun motiu pots no sentir-te a gust a casa i et planteges fer millores o fins i tot un trasllat. L'amor pot sorgir amb una persona vinculada al sector professional.

aquari 21/01 al 19/02
Amb la conjunció Mercuri/Urà per Casa IV pots viure canvis voluntaris o inesperats, que podrien acabar amb una mudança o amb l'entrada de noves persones a la família.

peixos 20/02 al 20/03
Pots trobar la solució a un problema que tens des de fa temps, de manera intuïtiva. Et sents més accelerat i la teva capacitat de treball augmenta. Fas una nova amistat.

Secció patrocinada per:
REPSOL

TELÈFONS D'INTERÈS
EMERGÈNCIES
MOSSOS D'ESQUADRA
BOMBERS
URGÈNCIES (AMBULÀNCIES)
112

JOAN BERTOMEU

REGIDOR DE L'AJUNTAMENT DE SANT JAUME D'ENVEJA

"SERÀ UN CAP DE SETMANA D'ESPORT I DIVERSIÓ, PERÒ SOBRETOT, DE GERMANOR I SOLIDARITAT"

Roser Pros-Roca

Aquest cap de setmana de l'1 i 2 de juny Sant Jaume d'Enveja està de festa.

I no, no és la festa major ni cap diada tradicional, sinó que és la data escollida per a la celebració de la tercera edició de la cursa, travessa i caminada "Ens movem per l'ELA", amb un transfons solidari, de germanor i de sensibilització envers els malalts d'aquesta malaltia, l'esclerosi lateral amiotròfica. Organitzada per l'Ajuntament de Sant Jaume, el seu regidor d'esports, Joan Bertomeu Zaragoza, explica tots els detalls de com ha de desenvolupar-se la jornada de dissabte en aquesta entrevista en exclusiva per al Diari Més Ebre

Ja ho teniu tot a punt per la tercera edició de "Ens movem per l'ELA"?

Sí, a hores d'ara ja està tot programat, tot a punt, els col·laboradors i voluntaris repartits, tothom sap quina és la seva feina, i ara ja només esperem que hi hagi molta afluència de gent que participi en aquesta iniciativa. De moment ja tenim més de 120 inscrits però n'esperem molts més. La causa bé s'ho val.

Aquest any que és la tercera edició de la cursa. Des de la primera edició ha crescut moltíssim i en aquesta ocasió s'allarga durant tot el cap de setmana. A què ho atribueixes?

Al fet que la gent ja coneix l'esdeveniment i se'n fa ressò. Es tracta d'una acció lúdica i esportiva que agrada. Per demà dissabte tenim prevista la celebració de la cursa i la travessa, però a més hi haurà activitats d'entitats, tant del municipi com de fora, que volen col·laborar en la jornada "Ens movem per l'ELA". Un bon exemple és la Unió Esportiva Sant Jaume, que com que enguany celebra el 75è aniversari, aprofitem per jugar un partit de futbol, diumenge dia 2, entre els veterans de la UE Sant Jaume i els veterans del FC Barcelona. Tot el que es recapti amb la venda de les entrades també serà en benefici de l'ELA. Jo crec que serà un cap de setmana d'esport, però sobretot de germanor i solidaritat, en el qual tots i totes ens veurem implicats amb una malaltia per a la qual, malauradament no es donen les solucions que s'han de donar, com ara aprovar la Llei de l'ELA. Per això nosaltres intentarem fer la miqueta de força que podem fer perquè tota això tiri endavant.

Com es desenvoluparà el cap de setmana?

A banda del partit de futbol, que es jugarà diumenge, per demà dissabte tenim convocada l'activitat solidària i esportiva que consisteix en una travessa nedant, una cursa corrent i una caminada. Qui ho vulgui es pot apuntar a qualsevol d'elles. A la pàgina webtretzsesports.wixsite.com hi ha les diverses opcions d'inscripció i també el dorsal zero per a les persones que vulguin fer el seu donatiu sense participar en cap de les activitats esportives. Començarem a partir de les 10 del matí amb la cursa i la caminada, amb un recorregut de 6 km. Després, a les 11 començarà la travessa nedant pel riu. Tenim dues modalitats: la travessa llarga és de 2 km i la curta de 600 metres i consisteix, bàsicament, en travessar el riu. Llavors, a banda, tindrem una sèrie d'actuacions d'entitats del municipi, com el Grup de Jota Sarabastall o de la Colla Castellera dels Xiquets i Xiquetes de la Ràpita, entre altres. També farem una regata de rem olímpic entre el Club Delta i la Ràpita.

Per participar en aquestes activitats cal anar ben entrenat o estan a l'abast de tothom?

No, està pensat per a tots els públics. La cursa són només 6 quilòmetres en terreny pla tot seguint el Camí de Sirga que va per la vora del riu. Per tant, hi haurà ombra, hem escollit una bona hora enmig d'un paisatge magnífic... i al final, quan els participants de les dues modalitat, cursa i travessa, hagin arribat, calculem que serà cap a les 13.30h, ho rematarem amb una rostida de botifarres, llonganissa, un bon tros de pa amb oli, i a veure el riu. No hem de perdre el que tenim, sobretot.

Enguany és la tercera cursa consecutiva que es celebra a Sant Jaume. Per tant, estem parlant d'un esdeveniment ben assentat. Quin nombre de participants espereu?

Del primer any al segon hi va haver una afluència de participants força elevada i esperem que en aquesta ocasió passem dels 250 participants que s'animin a fer la cursa o la travessa aportant el seu granet de sorra en la lluita contra l'ELA. L'experiència de l'any passat i l'anterior ens diu que hi ha molta gent que s'apunta el mateix dia de la cursa, tot just una estona abans. Per tant, per a la gent del municipi o de fora que vingui, obrirem les inscripcions a les 8.30 del matí de dissabte. Ho hem plantejat com una activitat esportiva, lúdica, familiar... La competició sempre és bona, però de fet l'esdeveniment és més un acte benèfic i amb finalitats solidàries.

Com es gestionaran els beneficis que s'aconsegueixin amb aquesta cursa?

Tots els beneficis aniran a la Fundació d'ELA Miquel Valls, perquè l'Ajuntament de Sant Jaume té un conveni amb aquesta entitat. La Fundació treballa per millorar la qualitat de vida de les persones afectades d'esclerosi lateral amiotròfica i de les seves famílies. En aquest aspecte, vull agrair a la Fundació tot el treball que està fent des que va engegar per lluitar contra la malaltia, valorant tots els malalts, ajudant-los de diverses maneres i fomentant la investigació de la malaltia amb l'esperança d'arribar-la a curar algun dia.

Sempre hi ha aquesta esperança, naturalment, i tot el suport que faci falta per una voluntat com aquesta. Oi?

Sí, però la llei de l'ELA està aturada al Govern de Madrid, quan els malalts necessiten que aquesta llei faci el seu recorregut i tiri endavant, perquè les persones afectades d'ELA no tenen temps per esperar i necessiten molta ajuda. S'ha de fer el que calgui per ajudar i acostar-nos a solucions, tant per als malalts com per a les famílies. I això s'ha de fer ja.

Accions com la vostra, amb aquesta cursa i travessa visibilitzen que l'ELA és una problemàtica molt greu per a les persones que la pateixen. Com és que sou tan sensibles a aquesta afectació?
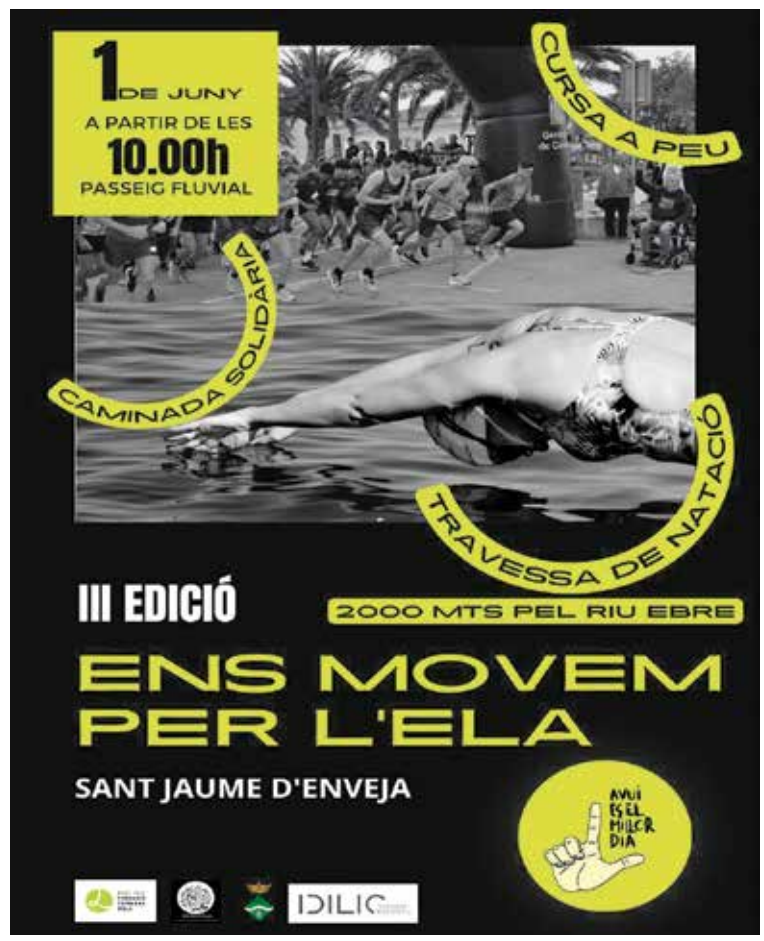
Perquè tenim un veí que la pateix des de fa temps. Aquí a l'Ebre diem "qui l'agarra és d'ell" i per tant, si podem posar el nostre granet de sorra amb una acció com la d'aquest dissabte, doncs estem contents de fer el que podem. I agraïts de poder-ho fer amb tots els col·laboradors i patrocinadors que ens acompanyen i que mai ens fallen: empreses, cases comercials, entitats, associacions... La resposta és increïble i des de l'Ajuntament estem profundament agraïts a tots i cadascun d'ells per la seva implicació. Vull destacar l'entrega de les persones, la seva bona voluntat, les ganes de participar i de col·laborar en quelcom ideat per fer un bé i que pensem que el farà amb escreix. Per sort, en causes solidàries la gent es bolca, i de cara al 3 de novembre farem una altra acció semblant per l'esclerosi múltiple. La de demà no és una cursa per competir, sinó que és un dia de germanor, de recolzament i d'amistat.