Estació Nàutica
SANT CARLES DE LA RÀPITA
DELTA DE L'EBRE
Activitats, allotjament, restaurants... i molt més!
Informació i reserves 977 10 10 10
www.enlarapita.com

DIVENDRES 25 DE SETEMBRE DE 2015
núm. 782
diari més ebre
15.000 EXEMPLARS

DIUMENGE 27 DE SETEMBRE, CITA HISTÒRICA

EL FUTUR DE CATALUNYA A LES TEVES MANS

Avui és notícia

Terres de l'Ebre. Nou tall de trànsit a la nacional 340, per a reclamar la gratuïtat de l'AP-7, ahir dijous. P4

Terres de l'Ebre. Deltebre i Tortosa realitzaran projectes comuns que permetran impulsar els dos municipis. P6

Esports. El Club Patí l'Aldea competeix a Colòmbia, en el mundial de patinatge artístic, a Cali. P11

PACK PROMOCIÓ
Tradicionarius
BRAÇ + CAVA
17€
Carrer Gorria, 7-9 Sant Carles de la Ràpita
www.tradicionarius.es

Editorial

Voteu en gran

És imminent l'instant en què milions de ciutadans d'aquest país, individualment davant l'urna, hauran de respondre a un emplaçament col·lectiu. D'aquesta jornada pot emergir, o no, un procés d'emancipació nacional basat en l'exercici democràtic, una superació del marc que deriva de la transició política de finals dels anys setanta del segle passat. Algun dia els historiadors fixaran l'inici del procés en el qual estem immersos com a societat però, avui, volem cridar l'atenció sobre els símptomes preocupants que s'han aguditzat al llarg d'aquests dies de campanya electoral. És intolerable la pressió que s'ha exercit sobre els mitjans de comunicació públics d'aquest país. Una manifestació massiva, coberta informativament per mitjans dels cinc continents, ha estat equiparada per la Junta Electoral Central a un simple espai de propaganda. TV3 ha estat obligada, via blocs electorals, a cedir espais suposadament informatius a voluntat dels partits que no van participar a la manifestació, sense cap mena de justificació periodística. Aquestes arbitrarietats, combinades amb una actitud agressivament propagandística dels mitjans de Madrid, ha fet irrespirable el clima informatiu d'una campanya que hauria d'haver estat un espai de debat entre projectes polítics, tots igualment legítims. Tots els mecanismes de l'estat s'han orientat a la intimidació dels electors catalans, que han estat bombardejats amb tota mena de mentides, exageracions i distorsions de la realitat. Contra la il·lusió d'un projecte d'emancipació s'hi ha contraposat l'amenaça d'una suposada venjança orquestrada per l'estat espanyol a nivell internacional. Contra l'acció d'un sí, la immobilitat d'un no. Per tot plegat, els mitjans que som més arran de carrer i que la defensa del país i de la seva gent forma part del nostre ADN, volem deixar clar que aquesta és una societat madura, que confia en si mateixa per a la construcció del propi futur. No hi ha res que no es pugui decidir a través de les urnes. Així que, voteu el que voteu, voteu en gran.

Federació d'Associacions d'Editors de Premsa, Revistes i Mitjans Digitals

Opinió

Jordi Romeva

Pensaré en els meus fills i en els meus nets

Avui és Ara fa un any que es va preguntar als escocesos si volien la independència. I va passar que el partits que manaven a Londres i que no volien la independència d'Escòcia, varen prometre un munt d'avantatges als escocesos si votaven que "NO" (promeses que després no han complit) i varen amenaçar amb un munt de mentides si votaven que "SI". Els més joves de 65 anys, no es varen creure les promeses ni les amenaces i varen votar "SI" a independència; però els més grans de 65 anys, se les varen creure i varen votar que "NO". El seu vot va ser decisiu i va guanyar el "NO". Permeteu que expliqui una anècdota personal. Fa uns 40 anys, em varen operar del menisc. Ara t'operen pel mati i per la tarda tornes a casa caminant, però aleshores t'enguixaven la cama sencera i tenies d'estar set o vuit dies a l'Hospital. Al costat del meu llit hi havia un home que deuria tenir uns 70 o 75 anys i cada dia una infermera, li feia fer uns exercicis de recuperació a les cames. La infermera , era jove, i amb tot d'entusiasme i responsabilitat professional, li feia anar les cames a munt i a vall, a la dreta i a l'esquerra; aquell home no parava de queixar-se, fins que un dia va dir: "Miri senyoreta, li agraeixo molt el seu interès però a la meva edat més igual tenir les cames més o menys tortes. Deixi'm tranquil d'una vegada". La reacció de l'home era comprensible. A mi mateix, més d'una vegada, m'han vingut ganes de dir: senyors polítics, senyors tertulians, senyors periodistes, deixin de marejar-me; deixin-me tranquil. Això de la independència és una cosa molt grossa i molt complicada i escolteu, la meva vida diària no canviarà amb independència o sense. Jo tinc més de 70 anys, què em queden 10?, 15, a tot estirar? Deixeu-me tranquil, amb la meva tele, la meva partideta, el meu hort...I com que estic segur que la jubilació la seguiré cobrant, perquè és un dret que tinc i fins que em mori la Seguretat Social me l'ha de pagar visqui on visqui, a mi m'és igual una cosa que l'altre.

Pot ser si que als que tenim més de 65 anys, ens es una mica igual si el 27 de setembre, guanya la independència o no. Però a la resta de ciutadans de Catalunya, es a dir, als més de 6 milions d'homes, dones, joves i xiquets que encara no estan jubilats, a ells no que no els és igual. A ells si que els interessa el funcionament de la sanitat, les llistes d'espera, si han de pagar o no les medecines, si hi ha o no diners per la llei de dependència, si hi ha places suficients a la residència i si la podran pagar.....

A ells si que els interessa si hi ha guarderies, si l'escola és de qualitat, si els mestres estan ben pagats i tenen prou recursos, si hi ha beques de transport i de menjador... A ells si que els interessa si hi ha places a les Universitats i si poden pagar les matrícules...A ells si que els interessa si el Sr. Wert de turno o el Tribunal Constitucional, ataca el nostre sistema educatiu, la nostra cultura i la nostra llengua.

A ells si que els interessa que molts amics, veïns i potser familiars, estan en una situació econòmica precària, amb uns ingressos insuficients, que no arriben a final de mes, mentre que els diners que es recapten a Catalunya serveixen per fer AVEs inútils o senzillament, se'ls embutxaquen una colla de pocavergonyes. A ells si que els interessa que la Justícia sigui eficient i àgil i competent i que es jutgi amb rapidesa els corruptes i els estafadors. A ells si que els interessa si per culpa de no tenir les infraestructures adequades que fa anys que hauria de haver fet el Ministerio de Fomento al port de Tarragona, es perdin més de 400 llocs de treball... A ells no els es igual que Catalunya segueixi reculant com ara, o que esdevingui un Estat nou, amb poder de decisió i amb perspectives de futur.

Els jubilats escocesos varen votar amb bona fe i una mica atemorits i amb el seu vot negatiu varen trinxar les il·lusions i les esperances dels seus fills i dels seus nets.

Nosaltres, no ens podem creure les promeses del Sr. Rajoy perquè no n'ha fet ni una, però d'amenaces si que n'ha fet, un munt de mentides que s'han anat desmuntant una a una. Varen començar amb allò de que seriem expulsats de EU i volaríem per l'espai sideral pels segles dels segles, varen continuar amb que no cobraríem les pensions, i com que no se les ha cregut ningú, ara fan parlar a d'altres: els bancs van inaugurar la festa dels pronunciaments i l'han continuada la família Palatchi-Gallardo (Pronovias, Almirall, CaixaBank), alguns bisbes que han desobeït les instruccions de silenci del papa Francesc, el governador del Banc d'Espanya, els grans diaris espanyols amb la participació entusiàstica d'El Periódico i La Vanguardia, etc. Es diu que s'agafa abans un mentider que un coix i totes les mentides que s'han dit fins ara o ve ells mateixos s'han encarregat de desmentir-les fent el més espantós dels ridículs o han estat rebatudes amb arguments, dades i rigor per professionals de màxim nivell.

El 27 de setembre no aniré a votar com un jubilat escocès, aniré a votar com un jubilat català: pensaré en mi, i estaré molt tranquil i convençut de que la meva pensió no me la traurà ningú. També pesaré en tots aquells que varen ser perseguits, exiliats, empresonats i fins i tot varen morir per defensar les llibertats de Catalunya. Pensaré que tinc molta sort si arribo viu al diumenge i puc ser protagonista de la història de Catalunya. Però sobre tot pensaré en els meus fills i en els meus nets, en els meus i en els de qui no voti com jo, i en els de qui ni tan sols vagi a votar, perquè el que vull és que tots els ciutadans de Catalunya, vulguin o no la independència, tinguin la oportunitat de construir una Catalunya nova, millor, més moderna, més eficaç, més rica, més oberta, més neta, més cívica, més responsable, més lliure, més justa i més honesta.

Jordi Romeva,
de la Sectorial de Jubilats de l'ANC i del Cercle Català de Negocis.

Opinió

Irene Negre

República catalana per a tots i per a totes

Avui és l'últim dia de campanya per les eleccions al Parlament de Catalunya, unes eleccions que ens marcaran un inici i un final. Iniciem un nou camí per tothom, construírem una República Catalana per a tots i totes. Finalitzarem una etapa de restriccions de llengua, cultura, educació, llibertats... per què no és cap secret per ningú que durant tots aquests anys l'Estat ens ha estat retallant les llibertats i els drets com a ciutadans. Si ens quedem com estem anirem enrere, mirem endavant i siguem valents, ja no tenim por. Les amenaces no els funcionen perquè estan basades amb mentides, unes mentides que es treuen de la màniga sense contemplacions i només amb un sol interès, enganyar el poble català per continuar tractant-los com fins ara, reprimint les persones i retallant drets. Ens trobem davant un canvi i els canvis sempre fan respecte, però hem de mirar endavant, tots els estudis de professionals apunten que amb la independència tindrem una millora en tots els aspectes. Som la revolució dels somriures, la revolució d'un poble unit i que ha demostrat la fermesa del seu objectiu any rere any. No mirarem més enrere, mirarem sempre endavant i si mirem enrere serà per recordar que durant quatre anys ens hem mobilitzat pacíficament i hem lluitat amb somriures per la nostra llibertat. Un País construït de nou i amb un govern que governi per i para el poble. Serem participatius de la construcció de la República Catalana i vetllarem per la defensa dels nostres conciutadans en la redacció de totes les noves lleis. Continuarem treballant, el somni està a punt de fer-se realitat! Per sentiment i per dignitat, Visca Catalunya Lliure!!!!

Irene Negre
Secretariat Nacional de l'ANC

El diari 'Més Ebre' no s'acaba aquí.
Segueix-nos a Internet entrant a la nostra nova web:
www.mesebre.cat

diari més ebre
Edita:
Limicola, SL
DL: T-1610/2001 - ISSN: 1579-5659
15.000 exemplars
El Barómetre de la comunicació i la cultura
55.000 lectors
Generalitat de Catalunya
Departament de la Presidència

MÉS EBRE
Direcció:
Isabel Carrasco.
Direcció de continguts i redacció:
Michel Viñas.
Premsa:
Maria Parra
Fotografia:
Yasmina Curto
Jesús Ruiz
Disseny i maquetació
Jesús Ruiz
Versió 'on line':
Dani Mayandia

COL·LABORADORS
Edward Carter
Sergi Queral
Mónica Vallés
Josep Miquel Escoda
Joaquin Celma
Publicitat:
publicitat@mesebre.cat
610 20 33 25
Administració:
Susana Maria
distribució@mesebre.cat
Impressió
Imprintsa
Mitjans Grup Més Ebre:
Canal terres de L'Ebre (Canal 34 TDT)

C/ Cervantes, 13
43500 - Tortosa (TARRAGONA)
Tel.: 877 180 170
www.mesebre.cat

L'opinió del diari queda reflectida exclusivament a través de l'editorial. Els articles de la secció d'opinió expressen els criteris de qui els signa i el diari no els fa seus necessàriament.

Vols anunciar-te?
Aquest és el teu espai privilegiat de PUBLICITAT
877 180 170
comercial@mesebre.cat
No t'ho pensis més!

EN PORTADA

Queden dos dies

27-S: Cita amb la història per decidir

La campanya més extraordinària que s'ha viscut mai a Catalunya viu la seva última jornada.
Ha estat una agitada recta final de campanya i aquest diumenge dia 27 de Setembre de 2015 es decideix sobre la independència.
El que ens cal, des del territori, és fer una crida a la participació per fer inequívoc el resultat –"sigui quin sigui", però cal VOTAR EN GRAN.
Dimarts passat, el Col·legi de Periodistes de les Terres de l'Ebre, va organitzar un Debat-Col·loqui amb els set candidats a la demarcació de Tarragona amb representació al Parlament de Catalunya, juntament amb la presència dels mitjans de comunicació del territori, per aclarir els punts de vista de cada candidat pel que fa a les Terres de l'Ebre. La vegueria, que fins ara ha estat impossible per culpa de l'Estatut actual i a la impossibilitat de modificar el mapa provincial i les diputacions per part de l'Estat, la millora de les infraestructures, l'impuls de l'economia, els pressupostos que destina l'Estat a les Terres de l'Ebre, han estat alguns dels temes que durant més d'una hora i mitja, els 7 candidats han anat argumentant i que us invitem a veure a través del web *www.ebredigital.cat* (vídeo notícies del 22/09/2015).
Des del *Més Ebre* pensem que la societat catalana és madura per construir el seu propi futur a través de les urnes i que no hi ha res que no es pugui decidir a través d'aquestes.
Així que, voteu el que voteu, voteu en gran.

Dimarts passat, el Col.legi de Periodistes de les Terres de l'Ebre va organitzar un Debat-Col.loqui amb els set candidats de la demarcació. El podeu veure a *www.ebredigital.cat (video notícies del 22/09/15)*

27-S. ELS SET CANDIDATS DE LA DEMARCACIÓ TARRAGONINA

Germà Bel
Junts pel Sí

Bibiana Torres
PSC

Carme Abril
CUP

Hortènsia Grau
Catalunya sí que es pot

Jaume Solé
PPC

Matías Alonso
Ciutadans

Toni Polo
Unió

Llum verda al conveni entre la Generalitat i l'Estat per a la cessió i ús de la xarxa d'indicadors ambientals del delta de l'Ebre

Està previst que l'ACA destini 63.870 euros a l'any

Barcelona (ACN).- El Govern ha donat llum verda a la signatura del conveni entre la Generalitat de Catalunya i l'Estat espanyol per a la cessió i explotació de la xarxa d'indicadors ambientals del delta de l'Ebre (XIADE). L'acord té per objecte l'establiment de les bases per a la formalització del lliurament dels expedients i la cessió per part del Ministeri d'Agricultura, Alimentació i Medi Ambient al Departament de Territori i Sostenibilitat de la Generalitat, a través de l'ACA, de l'ús i explotació de diverses instal·lacions (obres i instrumental) que componen la xarxa d'indicadors ambientals del delta de l'Ebre (XIADE), de manera que l'ACA les pugui usar, mantenir, conservar i explotar. Està previst que l'ACA destini 63.870 euros a l'any en el manteniment d'aquesta xarxa d'indicadors, que està composta, entre d'altres, per un laboratori totalment equipat, 52 punts SET de control de la subsidència, 18 piezòmetres i 4 sondes de control de la qualitat de les badies. La XIADE és una actuació prioritària i urgent, declarada d'interès general, del Pla Integral de Protecció del Delta de l'Ebre (PIPDE). Un cop han estat finalitzades les obres i actuacions de la XIADE per part de la societat estatal ACUAMED, segons apunta el Govern, és necessària una cessió d'aquestes a l'ACA i al TES per tal que es pugui procedir a l'explotació i el manteniment de la xarxa, concretament de les instal·lacions i els instruments el manteniment dels quals correspon a l'ACA segons el Protocol de col·laboració ACA-CHE signat el 20-9-10.

Nou tall de trànsit a la nacional 340 per reclamar la gratuïtat de l'AP-7

Ahir dijous

SERGI QUERAL

Nou tall de trànsit a la nacional 340 per reclamar la gratuïtat de l'AP-7. En aquest cas, els convocants ha estat les federacions de veïns de Tortosa i d'Amposta, farts, asseguren, de la passivitat de les administracions. Els manifestants van tallar el trànsit a la nacional 340 a un quart de 7 del vespre d'ahir dijous entre Alcanar i Vinarós. Segons informa, *ebredigital.cat*, fou el segon tall de carretera en aquest tram de la nacional en menys de 15 dies. El primer, el van convocar els alcaldes del municipis afectats fa dos setmanes. Els veïns van tallar la nacional 340 just al punt on creua el riu Sénia, entre Alcanar i Vinarós, per exigir la gratuïtat de l'autopista AP-7. La protesta, que va durar vora tres quarts d'hora, fou la primera de les aturades de circulació que els veïns tenen previstes fer en les pròximes setmanes. Les entitats veïnals de Tortosa i Amposta asseguren que no s'estan prenent mesures ni decisions efectives per buscar solucions i que l'última mesura de trànsit per intentar reduir la sinistralitat d'aquest tram, la de col.locar 13 quilòmetres de cons per evitar avançaments, encara és més perillosa i crea més retencions. Les federacions de veïns de Tortosa i Amposta van denunciar fa uns dies l'Estat i la Generalitat davant la justicia per no posar solució, segons les dos entitats, al col.lapse de la carretera. També van demanar que s'obri una investigació per un presumpte tracte de favor a la concessionària de l'autopista.

La Nacional 340 és una de les carreteres que presenta més accidents mortals de la xarxa viària catalana i només amb el que portem d'any, al tram ebrenc, ja s'hi han deixat la vida 13 persones.

Nova reunió d'alcaldes

L'acte està previst per dimarts dimarts dia 29 de setembre de 2015. A les 11 hores s'iniciarà una segona reunió de treball on hi seran presents els alcaldes de l l'Ametlla de Mar, El Perelló, l'Ampolla, Camarles, l'Aldea, Tortosa, Amposta, Sant Carles de la Ràpita i Alcanar. També s'hi sumaran en representació, els consells comarcals del Baix Ebre i Montsià, així com el Delegat del Govern a les Terres de l''Ebre. El passat 10 de setembre es va fer una primera trobada al Perelló per consensuar punts d'acord comuns, per presentar al Ministerio de Fomento. El dia 16 de setembre el Conseller Sant Vila va estar a la Delegació del Govern de les TTEE amb tot el grup implicat i dimarts 29, novament al Perelló, continuaran amb els punts consensuats i d'altres que puguin sorgir d' aquesta nova trobada.

Opinió

Albert Gómez

Som realment la 15a comunitat autonòma en qualitat de l'atenció sanitària?

Aquest mateix mes de setembre la Federación de Asociaciones para la Defensa de la Sanidad Pública (FADSP) ha tret un informe sobre la situació sanitària a les comunitats autònomes on sorprenentment situa a Catalunya en el 15è lloc, quan el model català és un dels més reconeguts a nivell estatal i internacional.No obstant, les incoherències en la utilització dels indicadors fan que aquest document esdevingui un mal instrument on s'utilitzen indicadors d'estructura, i com a molt d'activitat, de forma agregada, sense citar quin és el nom del centre, en comptes d'analitzar críticament els resultats de la qualitat assistencial prestada pels diferents centres i serveis tal com pertoca a una administració moderna, transparent i alineada amb els països capdavanters d'Europa, com és la catalana, on sí que es poden fer comparacions d'aquests indicadors cosa que no passa amb la resta de comunitats. En l'informe de la FADSP es presenten sobretot dades d'estructura com, per exemple, el número de TACs. La major realització de TACs vol dir que l'atenció és millor? Més activitat és millor? Des de Catalunya, s'ha impulsat el Projecte Essencial, conjuntament amb societats científiques, que justament destaca allò que hem de deixar de fer per afegir valor i qualitat a la pràctica clínica. Moltes de les recomanacions que s'han fet consisteixen en demanar que no es facin TACs i ressonàncies magnètiques en casos com: nens i nenes amb sinusitis sense complicacions, o en mal d'esquena, o en persones amb mal de cap sense patologia neurològica associada. Per cert, aquest projecte ha rebut el reconeixement de la comunitat científica internacional i serà l'eix del proper congrés sobre diagnòstic i sobretractament mèdic que es realitzarà a Barcelona, organitzat per la Universitat d'Oxford i l'Agència de Qualitat i Avaluació Sanitàries de Catalunya (AQuAS). En contra del que diu l'informe de la FADSP, hem de tenir clar que Catalunya és la primera comunitat autònoma en fer transparents els resultats del sistema de salut, de forma nominalitzada centre a centre des del 2012, i posar-los en format de dades obertes, accessibles per a què ho pugui consultar tota la ciutadania. Aquests informes donen resultats de qualitat i efectivitat assistencial tant importants com la mortalitat a 30 dies per infart agut de miocardi, fractures de coll de fèmur, insuficiència cardíaca, etc. En canvi, aquesta no és una pràctica comuna a la resta de comunitats autònomes, per tant fa impossible poder comparar aquests resultats de qualitat assistencial. Alguns resultats que dóna la qualitat assistencial a Catalunya en base als paràmetres esmentats són: alta satisfacció i fidelitat dels usuaris; reducció del nombre d'hospitalitzacions mèdiques de més del 3 % entre 2012 i 2014 (i superior al 6 % des de 2009); el percentatge global d'intervencions de cirurgia major ambulatòria (CMA) ha augmentat del 52,4 % l'any 2009 al 58,4 % l'any 2014, amb una escassa variabilitat entre centres; el percentatge de mortalitat a 30 dies de l'alta hospitalària per les malalties seleccionades mostra una tendència a la baixa en el període 2011-2014; el percentatge de reingressos a 30 dies de l'alta hospitalària per malaltia pulmonar obstructiva crònica (MPOC) mostra una tendència a la baixa a partir de l'any 2012 i el de reingressos per insuficiència cardíaca crònica (ICC) ha disminuït lleugerament respecte l'any 2009; i, reduccions significatives també en les taxes d'infeccions nosocomials, especialment de les bacterièmies de catèter venós. D'altra banda, és important tenir en compte que els indicadors de resultats permeten al sistema sanitari català poder-se comparar amb la resta de països de la Unió Europea, tal com es mostra a l'informe publicat per l'AQuAS "La salut de la població de Catalunya en el context europeu" on es poden veure els següents resultats: Catalunya encapçala, entre els països de la Unió Europea, l'esperança de vida en néixer i també ocupa una posició destacada en esperança de vida en bona salut; encapçala la classificació en millor percepció del seu estat de salut, després d'Irlanda; pel que fa a la mortalitat per malalties de l'aparell circulatori, càncer de mama, suïcidi i càncer de pulmó entre les dones és inferior a la d'altres països europeus; i té nivells baixos d'hospitalització per infart, malalties de l'aparell circulatori, diabetis i fractura de fèmur.Pel que fa a les unitats de referència a l'Estat espanyol, on es concentren tots els casos de malalties complexes que necessiten cures molt especialitzades, el 30 % se situen en hospitals catalans. Això ve acreditat mitjançant el Consejo Interterritorial del Sistema Nacional de Salud a través d'una auditoria clínica independent sobre la qualitat assistencial. Així doncs, pot pensar algú que la "comunitat autònoma número 15" és la que té més centres de referència designats desprès de passar una auditoria d'històries clíniques de qualitat assistencial? Un altra dada que acaba de qüestionar l'informe de la FADSP és l'excel·lència de la recerca realitzada a Catalunya. Algunes dades: el 50 % dels fons de recerca europeus del programa Horitzó 2010 que arriben a Espanya es destinen a centres catalans, mitjançant fons competitius; i dels fons competitius que destina l'estat espanyol a recerca biomèdica, el 35 % van a centres catalans. D'altra banda, la qualitat de la recerca es mesura pels articles publicats en revistes especialitzades i també pel número de vegades que altres investigadors citen aquests articles. A patir d'aquí tenim, segons el Mapa bibliométrico espanyol, que els tres primers hospitals amb més producció científica són: Clínic, Vall d'Hebron i Sant Pau. I, segons la qualitat d'aquesta producció, els cinc primers són: Clínic, Vall d'Hebron i Sant Pau, a més de Bellvitge i Germans Trias i Pujol. Per cert, Catalunya dobla en producció científica d'alta qualitat a la segona comunitat de la classificació. Algú pot seguir pensant que els centres i hospitals "de la comunitat autònoma número 15" són aquells que atrauen més talent i més recursos competitius i tenen més producció científica i de més qualitat? I algú pot pensar que la recerca de qualitat es pot fer en hospitals que no tenen bons resultats assistencials? I tot, malgrat l'infrafinançament crònic respecte d'altres comunitats autònomes, com el País Basc que disposava el 2014 de 1548,34 euros/hab. i Navarra de 1467,10 euros/hab., mentre que Catalunya en tenia 1133 euro/hab. En el seu conjunt, els serveis sanitaris a Catalunya formen una administració moderna, transparent, alineada amb els països capdavanters, als quals s'emmiralla, i presenten i analitzen críticament els resultats de la qualitat assistencial prestada pels diferents centres i serveis per poder créixer i millorar dia a dia.

Albert Gómez Sorribes,
director dels Serveis Territorials de Salut a les Terres de l'Ebre

COFT
Col·legi Oficial de Farmacèutics de Tarragona

Informació i Simbologia dels envasos dels medicaments. (II)

Un dels aspectes fonamentals del medicament és la seva identificació i informació, que han d'acompanyar-lo com a garantia del seu correcte ús, promovent la seguretat i eficàcia en la seva utilització.
La base legal que regula el contingut i requisits del material d'acondicionament es troba al Reial Decret 1345/2007, d'11 de octubre, pel qual es regula el procediment d'autorització, registre i condicions de dispensació dels medicaments d'ús humà fabricats industrialment.

Símbols i Pictogrames que poden aparèixer a l'envàs:

Altres símbols i sigles que, encara que no són obligatoris, poden aparèixer a l'embalatge exterior dels medicaments són:

Sigla	Descripció
⧗	**Caducitat inferior a 5 anys**
EXO	**Medicament exclòs de finançament pel Sistema Nacional de Salut (SNS)**
PVP i PVPiva	**Preu:** Indicar el preu a l'embalatge exterior és voluntari per part del laboratori des de la publicació de la Llei 29/2006 de Garanties

Llegendes que poden aparèixer a l'envàs:

Llegenda	On apareixen
Medicament subjecte a prescripció mèdica	a l'embalatge exterior, en un lloc ben visible
Medicament no subjecte a prescripció mèdica	
Ús hospitalari	
Diagnòstic hospitalari	
Especial control mèdic	
Medicament homeopàtic (només pels medicaments homeopàtics que tenen indicació terapèutica)	
Basat exclusivament en el seu ús tradicional	

Cupó precinte

En tots aquells medicaments que s'adquireixen amb recepta del Sistema Nacional de Salut i, per tant, són finançats per aquest; l'embalatge exterior ha de portar el CUPÓ PRECINTE, el qual identifica de forma inequívoca cada format i apareix encunyat per la seva fàcil extracció per part de l'oficina de farmàcia en el moment de la seva dispensació.

Al cupó precinte hi figurarà:

1. Nom del medicament i la forma farmacèutica
2. Codi nacional (C.N.) i codi de barres

El CODI NACIONAL (C.N.) és el número d'identificació del medicament. Està compost per sis dígits i, separats per un punt, un setè dígit de control calculat amb un algoritme, amb la finalitat d'evitar errors de digitalització manual.

3. Nom del laboratori titular de l'autorització de comercialització.

Assistència Sanitària de la Seguretat Social	A.S.S.S.
Medicament d'Especial Control Mèdic	ECM
Tractament de Llarga Duració	TLD
Equivalent Farmacèutic Genèric	EFG
Diagnòstic Hospitalari	DH
Finançament restringit a una determinada indicació	I
Antipsicòtic atípic finançat amb visat a majors de 75 anys	E
Medicament d'aportació reduïda (el pacient aporta 10 % PVPiva amb el màxim establert segons normativa)	●
Diagnòstic Hospitalari	▲
Cupó Precinte Diferenciat (visat d'inspecció)	▬

En el cas dels medicaments no finançats aquest cupó precinte és substituït per un requadre amb el codi de barres del medicament.

L'Onada Bressol. Investiguem amb les safates d'experimentació

Experimentem amb els sentits.

A L'Onada Bressol les safates d'experimentació hi juguen un paper molt important en l'adquisició de coneixements dels petitons, ja que aquestes proporcionen al nen una major experimentació de diferents materials, i descobreixen al mateix temps noves textures.

Les safates d'experimentació, permeten als infants descobrir les diferents possibilitats dels materials proposats i fer els seus propis supòsits del que passarà... tot sorprenent-se i animant-se a repetir-ho per tornar a veure les conseqüències.

Els nens han de manipular, jugar i compartir entre iguals per aprendre.

Deltebre i Tortosa anuncien la realització de projectes comuns que permetran impulsar els dos municipis

Els dos consistoris presenten línies de treball per tenir vies de col.laboració

L´Ajuntament de Deltebre i l'Ajuntament de Tortosa han presentat les línies de treball a partir de les quals els dos municipis establiran vies de col·laboració durant els propers quatre anys. En aquest sentit, l'alcalde de Deltebre, Lluís Soler, i l'alcalde de Tortosa, Ferran Bel, han mantingut una reunió que ha servit per a definir les bases d'aquests projectes comuns en el marc de la visita institucional que ha realitzat l'alcalde de Tortosa a l'Ajuntament de Deltebre.
L'alcalde de Deltebre, Lluís Soler, ha destacat que aquest és "l'inici d'una relació que ha de perdurar durant els vinents quatre anys i que ha de permetre establir vies de col·laboració per treballar conjuntament projectes de l'àmbit turístic, de la promoció esportiva, del foment cultural, dels serveis públics i també de lideratge territorial". De fet, Soler ha avançat que ja s'ha començat a treballar en diferents idees conjuntes que en breu es donaran a conèixer.
Per la seva part, l'alcalde de Tortosa, Ferran Bel, ha subratllat que "els dos municipis més importants de la comarca han de sumar esforços per tal de compartir recursos, experiències, sinergies i visió de territori". Bel ha detallat que "Deltebre, atès la seva importància, havia de ser la primera parada de la ronda de visites institucionals que l'Ajuntament de Tortosa realitzarà a diferents municipis del territori".
A la trobada, en la qual també han participat diferents regidors dels dos consistoris, també s'han analitzat i debatut temàtiques que afecten de manera directa els dos municipis.

1 d'octubre inauguració oficial de *A TORTOSA D TAPES*

Segona edició

El dia 1 d'octubre, a les 19 h. a la seu de la Cambra de Tortosa, tindrà lloc la inauguració oficial d'*ATortosa Dtapes*, acte durant el qual es realitzarà una degustació «insitu » de les tapes participants a alguns dels establiments de les quatre zones de la ruta.
Serà la segona edició de la ruta/concurs, en la que participen 34 establiments de restauració, cafeteries i bars situats en quatre zones de la ciutat de Tortosa: Nucli Antic, Centre, Ferreries i Temple.
Totes les tapes tindran un preu únic de 2,50 €, acompanyades d'una canya o d'un quinto Estrella Damm. Francesc López, xef amb estrella Michelin de l'Hotel Restaurant Villa Retiro, és la persona encarregada de la supervisió de les tapes i un dels membres del jurat que escollirà la tapa guanyadora del certamen, juntament amb el públic que fa la ruta.

L'Ajuntament convoca cinc places públiques de la plantilla de la Policia Local

A la Ràpita

L'Ajuntament de Sant Carles de la Ràpita ha convocat un total de 5 places de la plantilla de la Policia Local, en les següents categories: 3 places d'agent, en propietat; 1 plaça de sergent, en propietat; i 1 plaça de caporal, d'interinatge. A les convocatòries, que són en règim d'oposició lliure, s'hi podran acollir persones majors de 18 anys i que no superin l'edat establerta per a la jubilació forçosa, amb nacionalitat espanyola i que compleixin els requisits marcats en les bases de la convocatòria.
L'alcalde de la Ràpita, Josep Caparrós, ha explicat que es convoquen aquestes places amb l'objectiu de "dotar el cos de la Policia Local dels recursos necessaris per millorar la seva efectivitat i ampliar els serveis que presta, i, d'aquesta manera, oferir una millor resposta a la ciutadania". A més, Caparrós assegura que, "tots els grups polítics municipals coincidim des de fa temps en aquesta necessitat de reforçar la plantilla del cos policial". Segons ha destacat Josep Caparrós, es tracta de cobrir cinc places que ja estaven creades, però que continuaven vacants. Les bases de les convocatòries estan disponibles al web *www.larapita.cat* i a partir de l'endemà de la darrera publicació de l'anunci (al DOGC i al BOPT) s'obrirà un termini de 20 dies naturals per a la presentació d'instàncies a les oficines de l'Ajuntament.

FesticAM programa sis espectacles en dos dies

El festival i circ de teatre tindrà lloc el 9 i 10 d'octubre, a Amposta

Vuit espectacles, sis companyies teatrals i de circ de quatre països diferents (França, Itàlia, Finlàndia i Catalunya) i una cinquantena d'artistes. Són les credencials de la segona edició del FesticAM, el festival de teatre i circ d'Amposta que organitzen l'Ajuntament d'Amposta i l'Escola de teatre i circ d'Amposta (EtcA) i que tindrà lloc el 9 i 10 d'octubre. Durant aquests dos dies (divendres tarda i dissabte), a la capital del Montsià s'hi podran veure espectacles de teatre i circ, però també música en directe, titelles i clown. Serà en quatre espais de la ciutat: la plaça Ramon Berenguer IV i la plaça de l'Ajuntament, on es realitzaran els espectacles exteriors i gratuïts (Iter, L'home roda, Las polis, i exhibicions de diferents disciplines circenses), i els auditoris de la Lira i la Fila, on es representaran els espectacles de pagament (Somnis de sorra, Nuova Barberia Carloni, Espectàcolis). A més, també s'han programat tallers de circ al carrer (oberts a tothom), i una exhibició de percussió a càrrec de BatuKeem. Es tracta d'espectacles "de molta qualitat i nivell arfistic", assenyala Jordi Princep, de l'EtcA, i compta amb un programa "dissenyat i pensat perquè hi pugui gaudir tota la família". "És un festival únic a les Terres de l'Ebre i ha crescut respecte l'anterior edició", ha assenyalat Princep. I és que el FesticAM celebra enguany la segona edició ampliant un dia la programació.

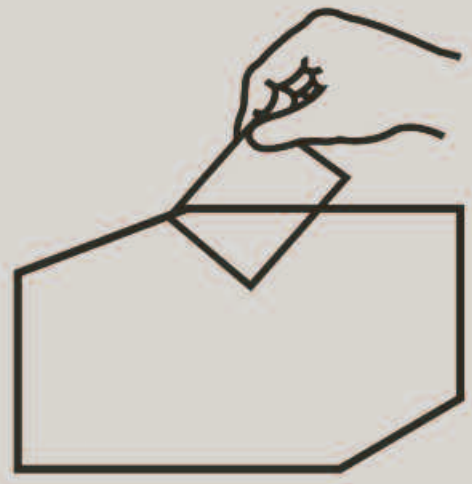

27S | 2015

ELECCIONS AL PARLAMENT DE CATALUNYA

9h 20h

Els col·legis electorals obriran de les 9 del matí a les 8 del vespre.

Per votar has de dur l'original del DNI, el passaport o el carnet de conduir.

Si vols saber on has de votar, consulta la targeta censal que rebràs a casa.

27 DE SETEMBRE

012 gencat.cat
Cost de la trucada: segons operadora.

parlament2015.cat

Generalitat de Catalunya

El CIS gestionarà els 4 milions d'euros del fons europeu Leader 2014-2020

La presidenta del Consell Comarcal de la Ribera d'Ebre, Gemma Carim, s'ha desplaçat a Barcelona per participar en l'acte de la signatura dels convenis de col·laboració entre el Departament d'Agricultura, Ramaderia, Pesca i Alimentació i els 11 Grups Leader del país, entre ells el grup d'acció local del Consorci Intercomarcal d'Iniciatives Socioeconòmiques (CIS) Ribera d'Ebre – Terra Alta. L'acte ha estat presidit pel conseller Jordi Ciuraneta, i la directora general de Desenvolupament Rural, Ester Peña, i Carim hi ha assistit en qualitat de presidenta del Consorci intercomarcal que gestiona el programa d'ajuts europeus Leader a les dues comarques.

El pregó del restaurador Salvador Miralles inaugura les VII Jornades Gastronòmiques del Corder de la Terra Alta

A l'església de Sant Pere del Poble Vell de Corbera d'Ebre

L'església de Sant Pere del Poble Vell de Corbera d'Ebre va acollir el dijous 17 de setembre l'acte inaugural de les VII Jornades Gastronòmiques del Corder, que es desenvoluparan a 16 restaurants de la comarca entre 18 de setembre i el 25 d'octubre de 2015. Les jornades tenen com a objectiu promocionar la carn de corder produïda a la comarca i la resta de productes agroalimentaris de qualitat de la zona, especialment el vi i l'oli, però també l'embotit, la mel, la fruita seca i els dolços.

L'acte el van presidir el president comarcal, Carles Luz, i l'alcalde de Corbera d'Ebre, Antonio Àlvarez, acompanyats de representants de les entitats col·laboradores de les jornades, entre els quals el president del Consell Regulador de la Denominació d'Origen vinícola Terra Alta, Joan Arrufí, qui també va fer ús de la paraula. El protagonisme de l'acte, però, el va tindre el restaurador Salvador Miralles, de l'Hotel Miralles d'Horta de Sant Joan, qui va ser encarregat de fer el pregó coincidint amb la seua jubilació.

Miralles, un dels empresaris del sector de l'hostaleria i del turisme més destacats de la comarca, va explicar la seua llarga trajectòria professional en aquest sector, però també es va referir a la seua activitat professional com a pastor i ramader. En aquest punt, Salvador Miralles va explicar les qualitats del corder terraltí, uns animals que pasturen al camp, que fan exercici i que són sacrificats a la mateixa comarca, sense patir l'estrès dels transports llargs cap a l'escorxador. També va tindre paraules de lloança per al vi de la Terra

Alta, un producte que en els últims anys ha experimentat un salt qualitatiu molt remarcable i que, en opinió de Miralles, representa tot un orgull per a la contrada.

La presentació de les Jornades del Corder va finalitzar amb una degustació de punxades elaborades pels restaurants participants, acompanyades de vi de la denominació d'origen (DO) Terra Alta i d'un tast d'oli de la denominació d'origen protegida (DOP) Terra Alta.

L'Obra Social 'la Caixa' aporta 7.000 euros per al transport d'onze veïns de la Terra Alta

Al Centre Jeroni de Moragas de Móra d'Ebre

La Fundació Bancària "la Caixa" i el Consell Comarcal de la Terra Alta han firmat un conveni de col·laboració pel qual l'Obra Social "la Caixa" aportarà 7.000 euros al Consell Comarcal terraltí, que es destinaran al finançament del servei de transport d'11 persones residents a la comarca fins al Centre de Rehabilitació i Educació Especial de Mora d'Ebre, a la veïna comarca de la Ribera d'Ebre. El Consell Comarcal de la Terra Alta destinarà íntegrament l'import d'aquesta aportació econòmica de la Fundació Bancària "la Caixa" a la realització d'aquesta finalitat. Així mateix, es compromet a aportar tots els recursos humans i materials necessaris per dur a terme el programa de transport fins al Centre Jeroni de Moragas.
La signatura del conveni, vigent fins al 31 de desembre de 2015, ha anat a càrrec de Tatiana Caro, directora d'Institucions a Tarragona de Caixabank, i de Carles Luz, president del Consell Comarcal de la Terra Alta.

El color protagonitza la 2a edició d'*A Cel Obert*

El Festival d'Intervencions Efímeres de Tortosa

Sis edificis històrics del centre de Tortosa, que tenen en comú disposar d'un pati obert i un entorn d'alt valor patrimonial, allotjaran del 2 al 4 d'octubre les creacions dels sis equips artístics seleccionats en la 2a edició d'A Cel Obert, el Festival d'Intervencions Efímeres de Tortosa.

Aquest certamen, estrenat la tardor passada, va resultar un èxit de participants i de públic en aquella primera edició. Enguany, els sis equips escollits han sortit d'una terna de 50 concursants, amb perfils diversos, majoritàriament arquitectes, però també del món de les belles arts i el disseny, i vinguts d'arreu de Catalunya, Espanya i altres països. El color és enguany el tema sobre el qual versaran les sis intervencions, que s'instal·laran al Museu, al Palau Montagut, al Palau Episcopal, al Convent de la Puríssima, al pati de Sant Jaume i Sant Maties (Reials Col·legis) i al pati de Sant Jordi i Sant Domènec (Escola d'Idiomes). L'alcalde de Tortosa, Ferran Bel, un dels impulsors del festival, Roman Aixendri, i la cap tècnica de Cultura, Maria Josep Bel, han presentat els detalls de la segona edició d'A Cel Obert.

La idea d'aquest festival, expliquen els autors del projecte, és "convertir diferents emplaçaments amb un pes històric notori en escenaris de creacions artístiques efímeres". Les sis intervencions provoquen un seguit d'itineraris per la ciutat que permeten revisitar aquests sis edificis singulars de Tortosa transvestits durant tres dies en una obra d'art contemporània a través de la visió particular dels seus creadors. Si en l'edició passada van ser les contraposicions, el lema d'aquest any és el color. Els títols dels projectes seleccionats són "Retalls d'ombra", "Entrecintat", "Matís de cels", "De la luz del patio" i "Skylines".

La ciutadania participa en una 'gran sembra de llibres'

A la Ràpita

La regidoria de Cultura de l'Ajuntament de la Ràpita, amb la col.laboració de la biblioteca municipal Sebastià Juan Arbó, va organitzar el passat dilluns 21 de setembre la primera gran sembra de llibres.

L'activitat consistia a convidar tothom a deixar en algun lloc de la Ràpita un llibre que ja s'hagués llegit i es volgués compartir. Per fer més efectiva la sembra, la regidoria va preparar un centenar d'etiquetes que es podien apegar a la primera pàgina interior del llibre que s'alliberés. A l'etiqueta s'havia d'escriure la data (21 de setembre) i el lloc on es va deixar el llibre. La persona que trobés un d'aquests llibres se'l podia quedar, llegir-lo i el proper 21 de desembre (data de la segona sembra de llibres) l'haurà d'abandonar a un altre lloc perquè algú el trobi i es repeteixi el procés. La sembra de llibres és una format originari del Club dels Llibres Perduts, grup de Facebook que ja ha promogut tretze edicions en l'àmbit mundial d'aquest alliberament de llibres pels carrers de les ciutats. L'activitat busca fomentar els hàbits de lectura i la idea de compartir els llibres per tal que la cultura arribi a tothom. Segons la regidora de Cultura, Èrika Ferraté, "estem molt satisfets de la participació que hi ha hagut en aquesta activitat engrescadora". La primera gran sembra de llibres va fer que més de 50 persones hi col·laboressin activament i que, a més, compartissin a través de les xarxes socials les imatges dels llibres alliberats durant tota la jornada.

Bona assistència de públic a la Fira de Brocanters de Móra la Nova

La novena edició de la Fira de Brocanters, organitzada per l'Ajuntament de Móra la Nova al pavelló firal municipal, ha vist consolidar-se la participació dels expositors, igual que els passats anys al voltant de la quarantena, concretament 37, vinguts d'arreu de l'Ebre i Tarragona, Lleida, Barcelona, País Valencià i la Franja de Ponent, i també ha vist com augmentava el públic assistent. Segons la regidora de Fires, Míriam Vinaixa, "No podem donar dades concretes perquè no seguim un mètode per comptabilitzar els assistents però sí que hem comprovat un increment d'aquests visitants i hem constatat que als visitants locals se sumen d'altres poblacions veïnes així que la nostra valoració del certamen sols pot ser positiva". En l'edició d'enguany, a més de poder comprar els diferents productes que els expositors van posar a la venda: monedes, joguines, articles militars..., també es va poder pujar en la tradicional subhasta de les 12 del migdia. S'hi van posar a subhasta 51 lots, dels quals més de la meitat van ser venuts.

Més Ebre recomana

El roquetenc Ignasi Blanch lidera el projecte de l'ICS 'Centres mèdics il·lustrats'

Tortosa (ACN).- L'Hospital Verge de la Cinta de Tortosa s'apunta al projecte de l'Institut Català de la Salut (ICS), i pioner al territori, 'Centres mèdics il·lustrats', que tracta de fer més humana i alegre la Unitat de Pediatria del centre sanitari amb il·lustracions creades per artistes de les Terres de l'Ebre. El líder de tot plegat és l'il·lustrador i professor roquetenc Ignasi Blanch, que coordina fins a divuit il·lustradors que, de manera altruista i voluntària, treballen des d'aquest dilluns en la decoració de la planta infantil de l'hospital. Així, cada artista dibuixarà un animal del Delta de l'Ebre o del Parc Natural dels Ports a cadascuna de les habitacions, i entre tots crearan un mural al passadís. Ignasi Blanc, conegut per ser l'únic representant de Catalunya i l'estat espanyol en el projecte internacional East Side Gallery sobre el mur de Berlín. Des de llavors ha engegat diversos projectes, entre els quals intervencions en hospitals. Per exemple, l'any 2013 ja va dirigir una altra acció del projecte 'Centres mèdics il·lustrats', en aquella ocasió a Barcelona, en què es van decorar totes les consultes, sales d'espera i passadissos de dues plantes de pediatria dels CAP de la Guineueta i el Besòs. Al desembre del mateix any, a més, es van pintar dues sales infantils de la Unitat de Cremats de la Vall d'Hebron. encara abans, entre el 2005 i el 2007, Blanch també va coordinar el projecte 'Humanitzem els hospitals', en què es van pintar quatre plantes infantils de l'hospital de dia de la Vall d'Hebron de Barcelona. A Tortosa, i com és habitual en les seves actuacions, el professor es fa acompanyar pels seus alumnes d'Il·lustració de l'Escola de la Dona de la Diputació de Barcelona. En aquest cas, però, la gran majoria són de les Terres de l'Ebre.

Isabel Carrasco

CRAC de la setmana: *Mercè Gisbert*

SECCIÓ PATROCINADA PER:

«Tenim tendència a tornar a inventar la roda»

Mercè Gisbert és doctora en Ciències de l'Educació i especialista en Tecnologies aplicades a l'educació, és membre del Plenari del Consell Nacional de la Cultura i les Arts de Catalunya (CoNCA), organisme que té per objectiu fonamental vetllar pel desenvolupament de l'activitat cultural i col·laborar en l'ordenament de la política cultural en tot el que refereix a la creació artística. És membre, també, del Consell Escolar de Catalunya.
Està vinculada al món de la cultura popular i tradicional, especialment a l'àmbit de les bandes de música. Actualment és vicepresidenta de l'Agrupació Musical Senienca des d'on impulsa el Certamen Internacional de Bandes de Música "Vila de La Sénia" (que el 2016 celebrarà la X edició) i el festival de Músiques en Terres de Cruïlla del que aquest any 2015 es farà la III edició.

Més Ebre: La universitat necessita canvis importants?
Mercè Gisbert : Sí, realment, necessita molts canvis des de dins. L'any 2011 quan acaba tot el procés d'adaptació a l'Espai Europeu d'Educació Superior, es produeix un punt d'inflexió respecte a la implantació de canvis que havien de suposar, també, innovacions. L'oportunitat perduda de dissenyar uns nous títols orientats a una realitat canviant, fa que es perdi la darrera oportunitat de superar l'anacronisme. L'entorn, el mercat laboral i professional i, inclús, el propi desenvolupament dels individus, sempre aniran més de pressa que les necessitats reals de tots ells.
Respecte al funcionament general de la universitat, crec que hi ha massa inferències externes (principalment administratives) que dificulten molt poder tenir un projecte d'universitat que sigui propi i diferenciat del de la resta.
En aquests darrers anys, a més, s'han congelat tots els pressupostos de les universitats. El més greu de tot això és, que entre aquests, estan els de recerca i els de professorat. Les conseqüències de tot això són tan greus que, en molts d'anys, no tornarem a recuperar la posició que havien aconseguit tenir al món les universitats catalanes.
ME: Quin paper té actualment la universitat com a referent per al desenvolupament social i econòmic del país.
MG: Per a contestar aquesta pregunta crec que el més senzill és prendre com a exemple la universitat que tenim de referència aquí al nostre territori, la URV. És evident que aquesta institució ha desenvolupat i desenvolupa un important paper des del punt de vista de la creació de coneixement i de la transferència d'aquest per a incentivar i garantir el desenvolupament social i també econòmic. Tot i així, la Universitat no acaba de ser un motor econòmic perquè, ni l'administració educativa ni el sector productiu la consideren la millor inversió, sinó que tenen tendència a considerar-la una despesa.
ME: En els darrers 20 anys molts països europeus han fet

profunds canvis en els seus sistemes de governança universitària. El comú denominador que ha impulsat les reformes es basa en un context més exigent per a les universitats per respondre a la globalització i la internacionalització, per facilitar la diferenciació i per respondre als reptes d'una major competència nacional i internacional. Estan les nostres universitats internacionalitzades i globalitzades?
MG: La resposta és positiva en ambdós casos. Ara mateix, totes les universitats estan connectades amb la resta del món, els professors i els estudiants, també el personal d'administració i serveix, fan intercanvis (presencials), participen en xarxes (presencials i virtuals) i des de fa temps que una de les estratègies de la nostra universitat és la internacionalització, no només de la recerca sinó també i especialment de la docència. Els programes europeus han ajudat molt, però el pla d'internacionalització de la URV ha estat fonamental per aconseguir-ho. Però, els països més avançats tenen, en les seves universitats, el principal motor de generació de coneixement, d'innovació i de canvi i, per tant, de riquesa. Ens falta un canvi cultural molt important en aquest aspecte.
ME: Tecnologies aplicades a l'educació. En què consisteix?
MG: Aquesta és la meva especialitat. A la que m'he dedicat i em dedico des de la perspectiva de la docència de la recerca i de la gestió. És una disciplina que aborda l'aplicació de les tecnologies (totes elles) al procés educatiu per tal d'afavorir el procés d'ensenyar i el d'aprendre. Qualsevol "artefacte" o aplicació tecnològica que sigui usable en un procés educatiu és objecte de la nostra atenció, i susceptible de ser aplicat en un procés formatiu.
La Tecnologia aplicada a l'educació pren un protagonisme important a partir de l'inici de l'era Internet. És a partir de llavors quan els dispositius tecnològics connectats generen nous espais, noves modalitats i noves propostes educatives. La "revolució" Internet, com s'ha anomenat, arriba el nostre país a principis dels anys 90 i es crea als USA a finals dels anys 60.
ME: No creus que no hi ha res millor que aprendre del que ja s'ha fet i extreure'n els ensenyaments que millor puguin ajustar-se a Catalunya.
MG: Si clar, som un país que tenim tendència a "tornar a inventar la roda" en lloc de servir-nos de bones pràctiques i adaptar-les. En unes altres ocasions aquest "seguir l'exemple" l'adoptem sense tenir en compte com els ha anat als altres que l'han aplicat abans. En qualsevol cas el més important, crec, que abans de prendre una decisió és saber que s'ha fet, com a funcionat i quines possibilitats tenim d'adaptar-ho. En cas que no hi hagi precedents ni documentació al respecte és quan hauríem de començar un projecte des del principi.
ME: Com a Senienca i vinculada al món de la cultura, explica'm el binomi Sénia-música?
MG: Bé, jo sempre explico que tinc una vida paral·lela al món de la cultura i especialment al món de les bandes de música. Jo no toco, ni he tocat mai, cap instrument i aquesta es pot ser la pregunta que m'han fet més vegades. Jo arribo a la música indirectament (riu). Els meus amics de menuda i els meus germans, clarinetistes els dos, m'hi porten de la mà. Com que és una de les meves passions, l'any 1998 vaig ser la presidenta de l'AMS, el que em va permetre treballar per la música encara que no la interpretes, durant 9 anys i mig. Des de llavors en sóc la vicepresidenta.
A la Sénia l'AMS és una associació molt important perquè té molts socis (uns 600 en un poble de 6000 habitants) i perquè ja és centenària. L'AMS sempre ha estat activa i sempre ha contribuït a la formació cultural de la ciutadania. La seva principal tasca ha estat l'ensenyament musical i la seva principal demostració, la banda de música. Durant tots aquests anys hem dut a terme molts projectes musicals i culturals i estem molt satisfets dels resultats i agraïts pel suport que sempre hem tingut. El Certamen Internacional de Bandes de Música 'Vila de La Sénia' és segurament el més important per la seva projecció. El 2016 se celebrarà la X edició. També tenim «Músiques en Terres de Cruïlla» que des de fa tres anys mira d'aplegar, cada octubre, diferents manifestacions artístiques de tots els territoris de parla i cultura catalana. Aquesta pròxima edició, no us la perdeu!

A CALI

El Club Patí l'Aldea, a Colòmbia

Mundial de Patinatge artístic

Membres del Club Patí l'Aldea.

Aquesta setmana els patinadors i patinadores del Grup xou petit del Club Patí L'Aldea i els del Grup xou gran i quartet del Reus Deportiu han viatjat fins a Cali (Colòmbia), per participar al MUNDIAL DE PATINATGE ARTÍSTIC que s'està disputant en aquesta ciutat.

Ambdós clubs arriben amb un nivell molt alt després d'haver aconseguit una quarta plaça a l'europeu (el CP L'Aldea), juntament amb la plata del quartet reusenc. L'equip gran d'aquest últim club accedeix directament al mundial gràcies a la segona plaça que va aconseguir en l'estatal.

La retransmissió del MUNDIAL es pot seguir en directe a la següent adreça: http://www.fedepatin.org.co/ canal oficial de la federació Colombiana, també es pot consultar la programació del campionat a la web oficial del MUNDIAL: http://artisticocali2015.co/.

Confidencial Celma

Ja vaig explicar la setmana passada que iniciàvem la temporada dels programes esportius a Canal Terres de l'Ebre. I que una de les novetats ha estat la secció *Celma Confidencial* en la que el col.laborador de Més Ebre, Joaquin Celma, informa de les seues 'bombes' de la setmana.

Hi haurà telespectadors i lectors que no creuran a Joaquin Celma i que pensaran que s'inventa la informació. No és així. Dilluns passat, al programa MINUT 91, a Canal TE, a més de fer les preguntes 'incòmodes' als convidats, va avançar les notícies previstes. Celma va parlar dilluns, en la seua secció a la televisió, d'un entrenador que aquesta setmana seria cesssat, de Segona catalana.

Jo li vaig preguntar si seria el de l'Hospitalet i en aquell moment ell va respondre que no ho podia dir. Era aviat. Ahir dijous es confirmava la destitució de Julio Lasaosa al capdavant de l'Hospitalet.

Però és que Celma també va avançar que un entrenador de Primera catalana dimitiria. Ho va dir en el programa anterior. I així ha estat. Gregorio Rodriguez ha dimitit com a tècnic del Reddis. No és increible. Es Joaquin Celma.

I, per acabar, el senienc amb residència a Madrid, un entusiasta del nostre futbol, va anunciar més novetats a les banquetes i les han hagudes, a Godall.

Per tant, dilluns vinent nova cita amb *Celma Confidencial* a Canal TE (22.35 h). Us ho perdreu? Jo no...

ANTONIO MORALES, AL CAMPREDÓ

ANTONIO MORALES ÉS, DES DE DIMECRES, NOU TÈCNIC DEL CAMPREDÓ, DE LA 3A CATALANA

TERCERA DIVISIÓ

L'Ascó pateix però guanya

Va vèncer el Palamós (2-0)

L'Ascó va vèncer un dels cuers, el Palamós (2-0), en un partit que no es va decidir fins la segona meitat. A la primera, els asconencs van tenir moltes dificultats i no van poder superar l'entramat defensiu d'un Palamós ben posat. A la represa, el gol d'Eric, de molta qualitat individual, va obrir el duel i l'Ascó, amb més espais, va decidir. Una centrada des de la dreta va aprofitar-la Virgili, amb un control excel.lent per establir el 2-0 definitiu.

Proper rival

L'Ascó visita diumenge el Júpiter, tercer classificat (12 h).

PRIMERA CATALANA

Tres victòries

Els tres ebrencs van guanyar

A diferència de la jornada passada, en aquesta, els tres equips ebrencs de la categoria van guanyar els seus partits, assolint la primera victòria.

La Rapitenca va superar el Viladecans (4-1). El partit era igualat fins que una contra d'escola, ben portada per Moha, amb passada magistral, d'esperó, de Páez a Òscar que va fer l'1-0. El Viladecans va deixar jugar i va intentar fer-ho. Els rapitencs, molt aplicats i amb bona actitud, van fer la pressió i així van recuperar pilotes i van inventar contres enverinades que van suposar el 2-0 (Òscar) i el 3-0, obra d'Àngel, que va anticipar-se al central rival.

El Viladecans va fer un gol però la Rapitenca va sentenciar amb el 4-1, de penal, transformat per Xavi Anell.

L'Amposta, per la seua banda, va imposar-se al Torredembarra (2-0), amb gols de Becerra. L'equip va tenir tot el caràcter que no va oferir a Vilaseca i va sumar una victòria important gràcies a la seua aplicació i a la seua implicació, sabent mantenir el control de la confrontació.

Per últim, el Jesús i Maria, molt ferm en defensa, va sumar els punts en la seua visita a Sitges, al camp del Suburense (0-1). Un gol de Cuenca va valdre la victòria. Els d'Angel Garcia la necessitaven per la confiança. Van acabar patint perquè van perdonar abans la sentència.

JUGAVA AMB EL REUS

La Rapitenca incorpora a Xavi Marquès

I al gandesà Oriol Vallespí

La Rapitenca potencia la seua plantilla. La setmana passada informàvem de que el jove gandesà Oriol Vallespí estava entrenant amb l'equip. I ja ha fitxat. Oriol estava a l'Ascó.

I aquesta setmana ha estat entrenant amb els rapitencs el tortosí Xavi Marquès. I també ha fitxat.

Marquès, un dels puntals del Reus els darrers anys, no va renovar amb el club roiginegre i va estar en tractes amb l'Ascó. No va fitxar i, fins el desembre, quan es tornarà a obrir el mercat, jugarà amb la Rapitenca. Si llavors rep una oferta d'un club de categoria superior i li interessa, podria marxar. Sino, seguirà a la Rapitenca fins el final de temporada. Un reforç de luxe per a l'equip que entrena Nando Crespo que veu ara incrementada la seua qualitat.

Curs de Cuidador

GRATUÏT

NO PROFESSIONAL

Del 30 de Setembre fins al 28 d'Octubre

Una sessió setmanal.

Tots els dimecres. De 16.30 fins a 18 h.

L'Onada Alcanar

30 DE SETEMBRE: PSICOESTIMULATIVA.
Presentació. Com tractar les demències a càrrec de la psicòloga i educadora social del centre.

7 D'OCTUBRE: FISICOFUNCIONAL. *Transferències a càrrec de la fisioterapeuta del centre.*

14 D'OCTUBRE: ASSISTENCIAL. *Higiene i imatge a càrrec de la coordinadora del centre.*

21 D'OCTUBRE: SANITÀRIA. *Cures i demències a càrrec de la Infermera del centre.*

28 D'OCTUBRE: *Cloenda i pica - pica*

Inscripcions a L'Onada Alcanar: c/ Càlig, 75.

Trucant al 977 73 11 34.

Enviant correu electrònic: recepcioalcanar@lonada.com.

PROGRAMACIÓ

Divendres 25 de setembre de 2015

19:00h. Inauguració de les "V jornades "Somriu"" a càrrec del Sr. Enrique Bonet, fundador de l'empresa "Angules i Mariscs Roset".

19:15h. Visita d'estands de la fira. Per primera vegada, SHOPPING NIGHT "LO PASSADOR", on l'exposició i venda de productes romandrà oberta fins a mitjanit.

19:45h. Visita a la "V Mostra d'aus de raça", organitzada per l'associació de criadors d'aus de raça de les terres de l'ebre.

22:00h. Actuació musical. Recordem a tothom que aquesta nit els nostres estands romandran oberts fins a mitjanit.

Dissabte 26 de setembre

10:00h. Obertura de la fira "somriu". Durant el matí, degustació de tapes de diferents restaurants del delta.

10:30h. Regata de promoció de rem olímpic "lo passador".
Amb els clubs de rem "Tortosa", club nàutic "Amposta", club nàutic "Sant Carles de la Ràpita" i el club de rem "Delta" de Sant Jaume d'Enveja.

11:00h. Jocs tradicionals per a totes les xiquetes i xiquets, a càrrec de granot@splai.

11:30h. Visita a la granja d'animals.

17:00h. Excursió pel riu amb vaixell.

18:00h. Representació de l'obra de teatre "trossos", a càrrec de l'escola infantil i juvenil "Tempo teatre" de Sant Jaume d'Enveja.

19:00h. Actuació de l'escola de la Unió Musical l'"Artística" de Sant Jaume d'Enveja.

Diumenge 27 de setembre

10 a 13h. Trobada d'intercanvi de plaques de cava i presentació d'una nova placa.
Durant el matí, degustació de tapes de diferents restaurants del delta.

10:00h. Rua de segadores i segadors per l'avda. Mallorca, c/ Major i c/ Sant Joan.

10:45h. Arribada de les segadores i segadors al pont "Lo passador".

11:00h. Degustació de dolços i beguda típica i cantada de jotes a càrrec de la rondalla de "Guardet Lo Cantador" al lloc on es farà la sega.

11:30h. Inici de la sega.

12:00h. Ballada de jotes a càrrec del grup de jota "Sarabastall".

12:30h. Exhibició de bac a càrrec del "Club Olimpic Kushin-kai.".

17:30h. Activitats aquàtiques organitzades pel club de rem "Delta".

19:00h. Excursió pel riu amb vaixell.

19:45h. Clausura de les "V jornades **Somriu".**

I a més...

- Degustació i venda de productes típics.
- Exposició i venda de ceràmica artesana.
- lloguer de bicicletes per gaudir del riu.
- Presència del comerç local.

Organitza:

Ajuntament de Sant Jaume d'Enveja

HA DECIDIT DEIXAR-HO, DESPRÉS DEL DARRER PARTIT

Bartolí no continua com a tècnic al Godall

Ja s'ha contactat amb un entrenador que podria fitxar en uns dies

Josep Lluís Bartolí ha deixat de ser el tècnic del Godall. Discrepances amb jugadors han pogut ser el motiu. El tècnic marcava una professionalitat que jugadors de l'equip, en alguns casos, no podien seguir i aquest fet ha desencadenat la decisió de l'entrenador.

El Godall podria tenir nou entrenador el proper cap de setmana. S'ha parlat amb un entrenador de la comarca i s'espera resposta. Aquesta pordria arribar els propers dies.

Derrota

D'altra banda, el Godall va perdre, diumenge passat, contra el Torreforta (0-1). El gol visitant fou molt aviat i, malgrat la insistència local, sobre tot al segon temps, no va haver la claredat suficient per poder aprofitar les situacions que es van crear.

El Godall visita diumenge el Camarles, en un dels derbis de la jornada.

Bartolí.

VA VÈNCER PER 1-3

El Camarles s'enlaira a Bítem

Els de Bartolo, amb ofici, foren més efectius

El Camarles va guanyar al camp del R. Bítem (1-3) en partit de festes. Un partit molt igualat en el que els locals van sortir amb la lliçó ben apresa del que volien i del que havien de fer. D'aquesta forma, van construir una teranyina que va obstruir el joc de creació dels locals, que, per aquest motiu, no es trobaven còmodes i no podien desequilibrar. El Camarles, a més, va avançar-se amb una genialitat de Cristian, amb una rematada inverosimill a la sortida d'una falta. Era l'únic recurs possible. El R. Bítem va intentar-ho però sense molta claredat, excepte una ocasió que va evitar Quim. A l'inici de la represa, fou clau pels visitants el 0-2, obra de Teixidó, després d'una gran centrada des de l'esquerra. Amb el 0-2, els locals van jugar més amb el cor que amb el cap. Van fer el segon travesser i Miguel va marcar l'1-2. El Camarles, llavors, va tenir dubtes i el R. Bítem va poder empatar. Però en els darrer minuts, arran d'un córner, Fresquet va sentenciar.

Els de Bartolo, molt efectius diumenge, ja tenen set punts.

Triomf del Camarles a Bítem.

DE FINALS DELS 70, QUAN L'EQUIP ESTAVA A LA TERCERA DIVISIÓ

Trobada d'exjugadors del CD la Cava

Diumenge va tenir lloc una trobada d'exjugadors del CD la Cava que van formar part d'una etapa gloriosa del club a la Tercera divisió, a finals dels 70 i principis dels 80.

La concentració fou al camp pel matí i, després del dinar, van assistir al partit la Cava-Alcanar, on van rebre un reconeixement al descans.

Els jugadors històrics del CD la Cava que van poder assistir a la trobada, foren: Alfonso,Asin,Borja,Brull,César, Ramón Coch, Francis, Fresquet, José Ramón, José, Lage,Llorca,Manils,Martinez,Jesús Navarro,Juan José Navarro,Raga,Rubiales,Santaella, Sarabia,Tarrazona,Toni,Valldeperez,Verdiell i Garcia Ramos

"Va ser una jornada molt emotiva, de grans records i anècdotes. Ente els moments emotius, a més de retrobar-nos després de molts anys en alguns casos, va ser en arribar al camp i poder saludar a molts aficionats, exdirectius i la vidua d'Alfredo Arnau- primer president que vam tindre a la 3ª divisió. Tot plegat, molt gratificant, recordant també als que no van poder assistir per motius personals i també als que ens han deixat en tot aquest temps perquè ja no estan entre nosaltres i per als que també vam tenir un bonic record".

Al descans del partit la Cava-Alcanar, els exjugadors del club van sortir al camp a saludar als assistents. La junta actual del CD la Cava va regalar-los-hi a cadascun un llibre de la història del club i un sac d'arròs.

Reconeixement

Al descans del partit la Cava-Alcanar, els exjugadors van rebre un reconeixement de part del club

VA VÈNCER L'ALCANAR 4-2

La cava assoleix la primera victòria de la lliga

La Cava va aconseguir la primera victòria, contra l'Alcanar (4-2). Una victòria que li mancava per la confiança. Tot i que encara té aspectes per a millorar, el defensiu principalment, l'equip fou més eficaç ofensivament malgrat patir fins el quart gol. Els locals es van avançar amb gols de Ferran i d'un emergent Llaveria. Va reduir distàncies l'Alcanar (gol en el que es va reclamar una possible falta a Mario) i amb el 2-1 el partit va estar molt trencat, sent molt estirat. El 3-1 fou espectacular de Llaveria amb un retall i un xut que va posar la pilota a l'escaire. Però la Cava, encara feble darrera, va veure com l'Alcanar, que està demostrant que sap reaccionar quan té el marcador desfavorable, reduia distàncies amb gol marca de la casa d'Adrià. Amb el 3-2, la fracturació del duel fou màxima fins que una contra va generar l'assistència de Guillem a Jaime i el 4-2. Destacar el retorn de David Ramirez, després de la lesió.

DESTITUCIÓ DEL TÈCNIC VISITANT

L'Ampolla es destapa i goleja a l'Hospitalet (4-1)

L'Ampolla va assolir una victòria amb doble valor davant d'un dels rivals en la lluita per la permanència. Va ser molt important el gol matiner de Robert, el destacat del partit. Era el primer minut i l'1-0 va donar molta tranquil.litat a l'equip de Baltasar. L'Hospitalet, descentrat, va oferir facilitats que l'Ampolla, ben posada, va saber aprofitar. Als 21 minuts, Ripollès feia el 2-0 i refermava la feina local. Ja la represa, els ampolleros, després d'una fase en què el duel va estar travat, van decidir amb el segon gol que marcava Robert. Malgrat reduir distàncies, els de Baltasar sentenciaven amb el quart gol.

EMPAT A LA RIERA, DEL CATALÒNIA

Diumenge, a la Santa Creu, presentació del futbol base

El Catalònia farà diumenge, després del partit del primer equip, la presentació de tots els equips. El primer equip rebrà a l'Ampolla (16.30 h) i la presentació serà a les 18.30 h. Els d'Enric Aleixendri van empatar a la Riera. La Riera va sortir amb força i amb un gol olimpic va fer l'1-0. El partit, al primer temps, fou intens i molt obert, sense gairebé centre del camp. Pau Diez i Regolf van capgirar el marcador a favor d'un Cata que va tenir resposta al gol local. Fou una primera meitat boja, amb escletxes tàctiques i anades i tornades. La Riera va empatar abans del descans. A la represa, es va acusar l'esforç del primer temps però, tot i això, hagués pogut passar de tot. Al final, 2-2.

AMB EL RODA, 1-2

El Gandesa no troba la bona direcció i cedeix una derrota a casa

El Gandesa no ha començat bé el campionat. L'actitud i la intensitat en la que juga l'equip no té res a veure, fins ara, amb la que va tenir la lliga passada. Hi ha temps de millora, però la imatge de l'equip, principalment al primer temps, preocupa. No va estar dins del partit i el Roda es va avançar amb el 0-2 i hagués pogut fer altres gols. A la represa, més amb el cor que amb el cap, els gandesans van millorar i en la recta final del duel van reduir distàncies. Es va intentar però no es va poder empatar. Ha hagut teràpia de grup al vestidor per revertir la situació amb la confiança plena de que així serà perquè hi ha equip per poder fer-ho. La reacció arribarà.

SEGONA VICTÒRIA, CONTRA EL VALLS (2-0)

Pas endavant de l'Ulldecona

Bon partit de l'Ulldecona amb molta intensitat i amb molta concentració, davant un equip com el Valls amb jugadors molt experimentats a la categoria. Les ocasions es van repetir a les dos porteries, tant el Valls com l'Ulldecona haguessin pogut marcar més gols, però l'efectivitat davant la porteria local i les grans parades del porter Vizcarro van fer que els punts es quedessin a casa. Roberto i Chimeno van fer els gols. L'afició va marxar molt satisfeta, pel gran partit i per la victòria.

Fitxatge

Aquesta setmana ja estarà a l'Ulldecona, Versiano, jugador esquerrà molt tècnic i ràpit provinent de la cantera de l'Amposta. Tant a la directiva com a la plantilla hi ha molt de compromis i això es transmet dins al camp. Els sis punts obtinguts fins ara donen confiança en el llarg camí per la permanència.

TRIOMF CONTRA EL CAMBRILS 1-0

El Tortosa, pel bon camí

El Tortosa va guanyar el Cambrils, un altre dels aspirants, a priori, a l'ascens (1-0). Tres punts valuosos en un partit igualat, tàctic en el que els dos equips volien equivocar-se poc i en el que un gol a la segona meitat, de Mochi, va valdre una treballada victòria. Va ser un partit d'estratègia en el que el Cambrils, amb Garrido, va mostrar el seu potencial. El Tortosa, amb ofici en defensa i molta aplicació tàctica, va respondre i va oferir la seua versió en un partit en què el resultat era important.

Albert Arnau va jugar durant la segona meitat, va entrar per l'argentí Ives que va debutar a l'estadi. El Tortosa és líder (ha guanyat els tres partits de lliga).

Jugadors del Tortosa, en acabar el partit al vestidor.

VICTÒRIA ALMUNI
Professora i presidenta
de la CCP-TE
Ara és l'hora
de treballar pel
nostre patrimoni
i projectar-lo
cap al futur
VALER GISBERT
Escriptor i actor
Ara és l'hora
d'albirar nous
horitzons
MANOLO TOMÀ
Portaveu Plataforma
en Defensa de l'Ebre
Ara és l'hora
de construir un
país equilibrat
i que recuperi
els seus rius
JOSEP BAYERRI
Arquitecte tècnic
i periodista
Ara és l'hora
d'aconseguir la
vegueria de les
Terres de l'Ebre
DECIDIM JUNTS
EL FUTUR
VOTEM
INDEPENDÈNCIA
27°09'2015"
ON TOT COMENÇA
ARA ÉS
L'HORA

L'opinió de Joaquin Celma. El MINUT 91

El drama dels descensos

La meitat dels equips de la Segona catalana només tenen un objectiu: salvar-se. Aquesta categoria està mal dissenyada, no és normal que puguin baixar fins a vuit equips. Vostès diran això és impossible. Doncs no. Si baixen quatre equips de Tarragona de 1a catalana (la passada temporada van descendir 3 de Lleida) i en pugen cinc de la Tercera catalana ebrenca en són un total de 9 nous, i si no puja el que promociona són un total de vuit descensos. ¿Vostès ho comprenen? Jo no. Una competició està per gaudir-ne i però quan es dissenya un campionat no és perquè els equips comencin ja a competir gairebé amb l'aigua al coll. Els cinc ascendits: Ulldecona, la Riera, R. Bonavista, Hospitalet i Godall fan esforços econòmics per mantenir la categoria i alguns equips de la temporada passada, que molts d'ells han baixat pressupost, fan miracles per poder mantenir-se. I si a això li unim que és una lliga que a la Federació li importa el més
mínim si descendeixen dos, tres o vuit...doncs ho tenim arreglat. Cada temporada hi ha un drama amb 4 descensos d'equips, més les possibles compensacions. Però si no han baixat més és per pur miracle gràcies a que en les quatre últimes campanyes Jesús i Maria, Morell, el Catllar i Torredembarra en la promoció van aconseguir passar l'eliminatòria. Però que pugi l'equip que promociona quatre campanyes consecutives no és normal. El normal de mitjana en deu campanyes és que en puguin 5 (dels que disputen la promoció), amb la qual cosa els descensos de mitjana serien quatre o cinc. Si mirem a la 1a. divisió hi ha 20 equips, descensos 3; Segona divisió, 22 equips descensos 4. Això és el normal. Aquí ho fem tot al revés: 18 equips, descensos: de tres a vuit, mitjana 4,5. Solució, molt fàcil: fer una lliga de 20 equips com hi havia fins a la temporada 80/81, després es va passar a 18.
Durant la lliga, hi ha sis setmanes de descans. Ho veig una barbaritat, perquè per jugar partits ajornats es pot fer entre setmana com molts equips ho fan o feien en les dècades dels 60/70, que jugaven fins a Nadal si era necessari. Jo puc predicar missa, vostès i els clubs poden dir que tinc tota la raó del món en què en una lliga de 18 equips hi ha tota la temporada una pressió pels descensos perquè no sé sap quants en seran, tres, quatre, cinc o set...Uns clubs que ja prou fan amb tenir directius (perill d'extinció) per trobar jugadors i fer un plantilla competitiva i que es trobin amb això. Si afegim la pressió de la competició, es pot entendre que moltes directives es cremin i que vegem cessaments d'entrenadors i uns vestidors que de vegades semblen un polvorí. Solucions, moltes: ampliar la lliga a 20 equips, acabar-la dues setmanes més tard o fer-la de 19 i de les sis setmanes de descans de tota la temporada passar-les a tres. Jo proposo solucions però des de la Federació no es troben des de l'any 1973, quan es va crear la Segona regional. El que avui es coneix com la 4a catalana no han estat gens innovadors. Només van fer dues coses com a novetats en tots aquests anys: van crear la 1a Catalana, eliminant la Preferent. Cal reestructurar tot el futbol regional de dalt a baix perquè les lligues siguin atractives, més emocionants i les competicions no tinguin tanta pressió pels descensos. Els puc assegurar que aquest any cinc o sis descensos estan assegurats de la segona catalana a Tercera.
PRIMERA CATALANA - No és normal que els nostres tres representants en les dues primeres jornades no guanyin ni un partit. Però com el futbol és regularetat, aquesta setmana van guanyar els tres i van convèncer, una Rapitenca esplèndida amb Ivan Paez de tiltular i Angel que va marcar el seu primer gol. Dels partits disputats, molta intensitat a la part de dalt i molta artilleria rapitenca amb Guiu, Ferreres, Paez i Àngel. L'Amposta només té un nom: Becerra que torna a estar pletòric. Ja porta cinc gols i és l'equip més golejador. Jesús i Maria, el seu mister Angel té una especialitat: jugar contra els equips de Barcelona perquè li van molt bé. Primera victòria. Igualtat total en aquesta categoria ja només queden 4 equips imbatuts i només portem tres jornades.
SEGONA CATALANA. MOLTA IGUALTAT. Ja només queden cinc equips imbatuts: Tortosa, Camarles, La Riera, Torreforta i Jesus Catalònia. Això demostra que aquesta lliga serà molt igualada. Tortosa ja és lider i a la primavera potser campió. Però ull que en els tres partits que ha jugat: Valls, Ulldecona i Cambrils, ha patit per la victòria. Dos equips ebrencs que no baixaran: Camarles i Ulldecona. L'equip de Bartolo, imparable. Teixidó, Cristian i companyia... vaig dir que podria ser revelació i ja ho és. I l'Ulldecona té un entrenador guanyador: Sergi Navarro que va guanyar a la Cava i el Valls, i va fer un bon partit a Tortosa. Dels quatre ascendits només dos sofreixen: Godall i Hospitalet mentre que la Riera segueix invicte i és un conjunt amb molt d'ofici. Valls és cuer però va agradar molt a Ulldecona. La Cava va guanyar però ha de millorar molt, sobre tot en defensa. Aquest equip va jugar enfront d'un Alcanar que per segona setmana perdia i va reduir distàncies. A vegades les derrotes són bones, això li pot passar al Remolins-Bítem que va fer dos pals. Però una nota positiva: tercer gol de Miguel Reverte. Aquest noi, tot i estar a la banqueta d'entrada, té una altra vegada la moral alta. Capera necessita guanyar i ho va fer amb 4 gols i una primera part de cinema, la segona es van relaxar. Jesus Catalònia bona primera part i l'equip va a més.

TERCERA CATALANA - ELS EQUIPS LOCALS PATEIXEN PER GUANYAR.
Els equips estan forts. Aquesta jornada a la primera part ja s'havien aconseguit tants gols com en tota la passada jornada. És difícil guanyar a casa. Només tres ho van fer i dos per a minima i onze equips estan imbatuts en camp contrari. Amb tres jornades ja es poden fer algunes primeres valoracions. Aquesta lliga està molt igualada, dels primers 7 classificats de la passada jornada només un va perdre, Deltebre, mentre Santa Bàrbara, Móra la Nova, Roquetenc, Corbera, Batea i Ametlla continuen invictes. Corbera i Batea estan imparables. De moment, com en les dues últimes temporades, ull amb aquest Batea que va a més i va remuntar un 0-1. Dos equips que van començar molt tard a planificar la temporada i ho estan pagant: Horta i Campredó. Vaig dir que dels quatre que han pujat 2 no baixarien i ja veuen aquest jornada va guanyar Jesús i Maria B, Vilalba i l'Ascó va empatar, tots tres de moment fora de perill. M'agrada aquest Móra la Nova que va demostrar poderio en S, Barbara, malgrat les baixes i les lesions que van sofrir Ferran i Marc Falta de concentració del Flix que en 15 minuts va rebre tres gols.

TERCERA CATALANA

L'AMETLLA-DELTEBRE 4-1

La Cala il.lusiona

Victòria brillant dels caleros que van avançar-se aviat amb gol de Rullo. Empatava el Deltebre amb gol de J. Caballos però l'Ametlla, que amb l'1-1 va fallar un penal, va fer el 2-1 abans del descans gol de Sergi. A la represa, el partit es va trencar aviat amb el 3-1 (Rullo). Sergi, amb assistència de *Laudrup* Froi, va marcar el 4-1. Bon ambient i lideratge.

S. BÀRBARA-M NOVA 2-2

El M. Nova perdona

El M Nova, malgrat estar assetjat per les baixes i tenir-ne dues més durant el partit (Marc i el porter Ferran) va perdonar. El partit, dins de la igualtat, va obrir-se amb un gol de Toni Calafat. Ferran, porter moranovenc que ja estava lesionat, no va estar afortunat. El Móra, però, va reaccionar i en pocs minuts va remuntar amb gols de Jordan i Lucas, tots dos ben elaborats. Quan el Santa pitjor ho passava el Santa, Gerard, amb un gran gol, feia l'empat. A la represa, el partit va estar travat. El Santa va tenir una opció però fou el Móra, aprofitant la feblesa local, qui va fer dues rematades al travesser.

LA SÉNIA-VILALBA 2-3

Un Vilalba letal

El Vilaba es va posar per davant en un primer temps igualat i bastant travat, gol de Yelti. A la represa, amb els canvis, la Sénia va tenir més profunditat, i Xavi va empatar. El partit va obrir-se i Bernabé, molt recuperat, fou letal fent l'1-2. Esteban, que també va aportar molt, va aconseguir l'1-3. Ferran va marcar el 2-3 en temps afegit.

BATEA-FLIX 3-2

La realitat del Batea

El Batea segueix ferm i va tornar a guanyar, compartint liderat amb l'Ametlla (tots dos han guanyat els nou partits). Fou un partit vibrant, intens i emocionant, amb jugades polèmiques i un Flix que va posar-se aviat per davant (Peral). Els visitants van estar millor al primer acte. A la represa, en 15 minuts, tres gols locals van certificar la victòria.

HORTA-CORBERA 0-3

Decidit en 15'

El Corbera va decidir el partit en 15 minuts al primer temps, del 15 al 45, amb gols de Roger (2) i Amado. Els de Roca, ab molta pegada davant, tornen, malgrat la limitació d'efectius, a ser candidats per estar a les primeres places. L'Horta, que encara no ha puntuat, ho va intentar a la segona meitat, però sense encertar cap de les dues ocasions clares que va tenir. El Corbera, ja més replegat, va gaudir de contraatacs, un d'ells clar a través d'Amado.

GINESTAR-CAMPREDÓ 2-1

Amb doble valor

El Ginestar, va assolir, en els darrers minuts, una victòria amb doble valor davant d'un rival directe en la lluita per la permanència. Els locals van dominar al primer temps però sense encert en les ocasions. A l'inici de la represa, Cedo va fer l'1-0. Però en una acció desafortunada del porter local, va arribar l'empat. Dubtes per als ginestarols fins que al final Raül feia el 2-1.

ASCÓ B-ROQUETENC 3-3

Remunten un 3-1

Víctor Bertomeu, que fou dels destacats, va fer el 0-1. Però l'Ascó, més adaptat al partit, va remuntar amb gols de Ricard (2) i Oriol. Amb el 3-1, però, la clau pels visitants fou el gol que va marcar de seguida Xavi Bautista. Els locals van tenir dubtes i el Roquetenc va crèixer. Ivan Arasa feia el 3-3. El partit es va trencar i els dos equips van acabar amb nou, tots dos descontents amb l'arbitratge.

OLIMPIC-PERELLÓ 0-2

Encert perellonenc

El Deltebre va encarrilar el partit a la primera meitat, quan va dominar davant d'un Ginestar més especulatiu que va cedir metres als locals. Els gols de Fidel i de Millan donaven confiança a l'equip de Vallès. No obstant, el Ginestar no va renunciar a entrar en el partit i va fer-ho amb el gol de Josep Cedo. Amb el 2-1, el partit es va travar i va estar incert. El Deltebre havia gaudit de més opcions però va patir fins que Fidel va sentenciar demostrant que encara segueix decidint.

ALDEANA-J I MARIA B 1-3

L'Aldeana no reacciona

Bon plantejament del filial partidalenc que va donar els seus fruits al primer temps. Ben replegat i buscant el contraatac, amb gent ràpida davant va generar els gols de Risto i de Rullo. L'Aldeana, un xic espesa, va reaccionar a la represa, amb el gol d'Insa. El partit va estar incert fins que Rullo, al final, va sentenciar amb l'1-3, amb el duel ja trencat. Els locals no han puntuat encara.

ELS DE NARCÍS, DE PEGA AMB LES LESIONS

Perelló-S. Bàrbara, avui divendres (20.30h)

El Perelló rebrà avui divendres el S. Bàrbara en partit avançat (20.30h). L'equip de Narcís Laboria està de pega amb les baixes. A més, Narcís Franch i Dani Robles es van lesionar abans de la mitja part, diumenge a Móra d'Ebre. Van intentar seguir però no van poder ni un ni l'altre. I Xixo només va poder jugar 30 mintus de la segona part. Van tornar Donoso i Jordi Gilabert mentre que Mikel va estar convocat pero al calentament es va resentir. A l'espera de l'evolució dels lesionats de diumenge, a hores d'ara, les baixes són: Oriol Cid, Vicent Brull, Marti, Oriol Mauri, Marc Marti i Sergi Segarra i el porter Axel que a l'entrenament li va sortir un dit del lloc.

La situació minva a l'equip com es va poder demostrar en el partit jugat a la Vinyeta contra el Batea quan el Perelló, a la segona meitat, després d'estar molt fràgil en defensa (la línia més minvada), va rebre el 0-1 i ja no va poder reaccionar.

-Els tècnics que no disposen de la titulació mínima exigida no podran entrenar i en el cas que hi hagi un tècnic titulat que posi el carnet, aquest haurà d'estar a la banqueta. Els àrbitres tenen ordres de revisar-ho i si el tècnic que figure a l'acte no està a la banqueta, hi haurà una sanció econòmica segons ja ha avisat la Federació Catalana de Futbol.

-Gerard Estrella va debutar amb la Sénia, dissabte passat, en el partit contra el Vilalba.

JOAQUIN CELMA

Radiografia del futbol ebrenc

L'EQUIP DE LA SETMANA. SCER L'AMETLLA

De moment, l'equip revelació de la 3a catalana. Ja hi ha una cosa segura: l'Ametlla no baixarà i no patirà com la passada temporada. L'equip, segons el seu mister, és "compromés i disciplinat, qui als entrenaments no rendeix, no juga". És un equip molt equilibrat amb sis jugadors que han marcat gol i un mister que els porta a ratlla. *Chapeu* a la directiva. Hi ha il.lusió.

Pulsacions de la jornada

1) Ull a la dada. A la 1a Catalana entre els 8 principals classificats no hi ha ni un dels set representants de Tarragona. 'Pinten bastos' per als descensos aquesta campanya a 2 catalana.
2) A Gandesa, alguns jugadors no estan jugant amb una actitud positiva. Primera part, el resultat hagués estat just un 0-4. I a la represa, va acusar no saber acabar les jugades.
3) A Roquetes no estan contents amb l'àrbitre Sorin Petricia, a Ascó. Aquesta setmana dues expulsions i la temporada passada a S. Bàrbara també els va expulsar a dos jugadors més.
4) Des de l'Aldea diuen que no hi ha crisi. Es un problema de sort i de recuperar confiança. Van jugar 4 juvenils. Els tocarà fitxar com també haurà de fer-ho l'Olímpic de Móra, aquest equip va crear set ocasions i no en va posar cap. El Perelló en va crear tres i va fer-ne dos. I, a sobre, més incovenients per als locals amb dos lesionats.
5) Ferran i dos grans juvenils estaven a la banqueta a La Sénia però el míster va preferir a Rocha amb 47 anys i altres jugadors. Si es perden els dos següents partits pot haver revolució.
6) Va presentar la dimissió, Gregorio, mister del Reddis. El nou entrenador és Miki Aguza ajudant de Santi Castillejo. I també tal com vaig avançar a MINUT 91, hi hauria un cessament d'un mister de Segona catalana. Així ha estat, Julio Lasaosa, va ser cessat a l'Hospitalet. No hi no havia unió al vestidor. El nou míster és Àlex Pardo que assumirà 2 funcions, de president i entrenador. La temporada passada va pujar a l'equip. Qui tampoc continua és Bartolí al Godall.
7) La propera setmana reemprenem la secció de puntuacions d'equips i també MEGACRACS.
8) Aquest cap de setmana comença la Quarta catalana ebrenca. Candidats a les dues places d'ascens: Pinell, St. Jaume, Ebre Escola i Arnes.

Top secret

Partit Balaguer-Rapitenca, de fa dues jornades. Faltant un minut, el mister mana que es prepari a un jugador i aquest li contesta: "Per un minut no surto". Primer càstig. Dissabte passat no va anar convocat. Partit S. Bàrbara-Móra la Nova, de diumenge. El míster local Parra a la segona part fa sortir un jugador. Als quinze minuts el retira perquè no estava fent el que li havia dit. El jugador es treu la samarreta i després els pantalons i també els llença. ¿Són els jugadors egoistes o els manca respecte cap el seu entrenador?.

Protagonistes

1) CHIMENO, l'estrella de l'Ulldecona. A pels 20 gols.
2) ROBERT CABRERA, de moment el millor jugador de l'Ampolla.
3) ÒSCAR RODRIGUEZ un dels millors fitxatges de la Rapitenca.
4) RÈCORD GUINESS A S. BÀRBARA: 6 entrenadores, Noèlia segona del primer equip, Miriam Valls, de l'equip femení, Ainoa Muñoz, del benjamí, Maite Arasa, vicepresidenta, Begoña Aixendri de l'aleví i Jenni Garcia del patufet.
5) RAPITENCA I EL SEU QUADRE TÈCNIC, Coto i els seus nois.

Els resultats de la jornada

Reacció

L'Ascó supera el Palamós, a la segona part, i ja es situa a les primeres posicions de la taula classificatòria.

IRIS SOLA

Una acció del partit Ascó-Palamós (2-0), de diumenge passat

Tercera divisió

CLASSIFICACIÓ

Equip	J	G	E	P	GF	GC	P
1. Gavà	5	4	1	0	8	3	13
2. Prat	5	3	1	1	11	4	10
3. Júpiter	5	3	1	1	9	6	10
4. Muntanyesa	5	3	0	2	9	7	9
5. Ascó	**5**	**3**	**0**	**2**	**7**	**5**	**9**
6. Figueres	5	2	2	1	7	3	8
7. S. Andreu	5	2	2	1	6	5	8
8. Granollers	5	2	2	1	6	6	8
9. Europa	5	2	1	2	10	5	7
10. Sabadell	5	2	1	2	9	5	7
11. Vilafranca	5	2	1	2	7	9	7
12. Terrassa	5	2	1	2	3	8	7
13. Rubí	5	1	2	2	5	7	5
14. Santfeliuenc	5	1	2	2	2	5	5
15. Morell	5	1	2	2	3	8	5
16. Peralada	5	0	4	1	2	3	4
17. Manlleu	5	1	1	3	5	8	4
18. Cerdanyola	5	0	3	2	2	4	3
19. Masnou	5	1	0	4	3	8	3
20. Palamós	5	0	3	2	3	8	3

RESULTATS

5a jornada, Tercera divisió

Morell-Peralada	0-0
Vilafranca-Masnou	2-1
Ascó-Palamós	2-0
Rubí-Prat	2-1
Muntanyesa-Santfeliu.	1-0
Figueres-Gavà	0-1
Manlleu-Europa	1-4
S. Andreu-Granollers	2-2
Sabadell-Terrassa	3-0
Cerdanyola-Júpiter	1-1

PRÒXIMA JORNADA

Santfeliuenc-Cerdanyola
Europa-Rubí
Gavà-Morell
Prat-Sabadell
Granollers-Muntanyesa
Júpiter-**Ascó** (diu 12 h)
Masnou-Figueres
Palamós-Vilafranca
Peralada-Manlleu
Terrassa-S. Andreu

Primera catalana

CLASSIFICACIÓ

Equip	J	GF	GC	P
1. Balaguer	3	5	1	7
2. Castelldefels	2	6	1	6
3. Igualada	3	3	2	6
4. Terrassa	3	3	3	6
5. Viladecans	3	4	5	6
6. Vista Alegre	3	7	5	5
7. Santboià	2	4	2	4
8. Vilanova	3	4	2	4
9. Amposta	**3**	**7**	**6**	**4**
10. Rapitenca	**3**	**6**	**5**	**4**
11. Suburense	3	4	3	4
12. Jesús i Maria	**3**	**3**	**3**	**4**
13. Vilaseca	3	5	6	4
14. Catllar	3	4	4	3
15. Lleida	3	1	5	3
16. Torredembarra	3	2	5	1
17. S. Ildefons	3	2	5	1
18. Reddis	3	3	10	0

RESULTATS

3a jornada, Primera catalana

Rapitenca-Viladecans	4-1
Castelldefels-Reddis	4-1
Catllar-Terrassa	0-1
S. Ildefons-V. Alegre	1-3
Vilaseca-Santboià	2-2
Igualada-Vilanova	1-0
Suburense-**J i Maria**	0-1
Lleida-Balaguer	0-2
Amposta-Torredembarra	2-0

PRÒXIMA JORNADA

Reddis-Vilaseca
Terrassa-Castelldefels
Viladecans-Lleida
Torredembarra-St Ildefons
Vilanova-Catllar
V Alegre-**Rapitenca** (diu 12h)
J i Maria-Igualada (diu 17h)
Balaguer-Suburense
Santboià-**Amposta** (diu 18h)

Segona catalana

CLASSIFICACIÓ

Equip	J	GF	GC	P
1. Tortosa	**3**	**6**	**1**	**9**
2. Camarles	**3**	**8**	**5**	**7**
3. Cambrils	3	7	1	6
4. Ulldecona	**3**	**6**	**4**	**6**
5. Catalònia	**3**	**7**	**4**	**5**
6. Riera	3	6	4	5
7. Torreforta	3	3	2	5
8. R Bonavista	3	6	3	4
9. Rem Bítem	**3**	**5**	**4**	**4**
10. la Cava	**3**	**7**	**7**	**4**
11. Roda Berà	3	3	4	4
12. Ampolla	**3**	**4**	**6**	**4**
13. Canonja	3	1	3	4
14. Gandesa	**3**	**4**	**4**	**3**
15. Alcanar	**3**	**6**	**9**	**1**
16. Godall	**3**	**0**	**4**	**1**
17. Hospitalet	3	2	9	1
18. Valls	3	1	8	0

RESULTATS

3a jornada, Segona catalana

Godall-Torreforta	0-1
la Cava-Alcanar	4-2
Ulldecona-Valls	2-0
Tortosa-Cambrils	1-0
Gandesa-Roda Berà	1-2
Ampolla-Hospitalet	4-1
Riera-**Catalònia**	2-2
R. Bonavista-Canonja	0-1
R. Bítem-Camarles	1-3

PRÒXIMA JORNADA

dissabte
Cambrils-**Ulldecona** (18h)
diumenge
Canonja-Riera (11.45h)
Torreforta-R Bonavista (11.45h)
Alcanar-Rem Bítem (16h)
Valls-**la Cava** (16.30h)
Catalònia-Ampolla (16.30h)
Roda Berà-**Tortosa** (17h)
Camarles-Godall (17h)
Hospitalet-**Gandesa** (18h)

Tercera catalana

CLASSIFICACIÓ

Equip	J	GF	GC	P
1. L'Ametlla	3	10	2	9
2. Batea	3	8	3	9
3. S. Bàrbara	3	11	6	7
4. Roquetenc	3	9	4	7
5. Corbera	3	5	1	7
6. Perelló	3	6	4	6
7. Vilalba	3	6	4	6
8. Móra Nova	3	5	4	5
9. Deltebre	3	6	7	4
10. Ascó	3	6	8	4
11. J i Maria	3	4	6	4
12. Flix	3	4	5	3
13. Ginestar	3	3	6	3
14. la Sénia	3	3	4	2
15. Campredó	3	4	9	0
16. Aldeana	3	2	7	0
17. Olimpic	3	2	7	0
18. Horta	3	1	8	0

RESULTATS

2a jornada, Tercera catalana

La Sénia-Vilalba	2-3
Ascó-Roquetenc	3-3
Aldeana-J i Maria	1-3
Horta-Corbera	0-3
Ginestar-Campredó	2-1
S. Bàrbara-Móra N.	2-2
Olimpic-Perelló	0-2
l'Ametlla-Deltebre	4-1
Batea-Flix	3-2

PRÒXIMA JORNADA

divendres
Perelló-S. Bàrbara (20.30h)
dissabte
Roquetenc-Batea (18h)
Campredó-Ametlla (17h)
J i Maria-Horta (19 h)
diumenge
Vilalba-Aldeana (16.30h)
M Nova-Ginestar (16.30 h)
Corbera-Ascó (17h)
Deltebre-la Sénia (17h)
Olimpic-Flix (17 h)

Ornis
Allotjaments ornitològics
La finestra del
PARADÍS
LA RÀPITA
APARTAMENTS TURÍSTICS TEMÀTICS
A PRIMERA LINEA DE MAR
JA POT VISUALITZAR EL VIDEO DE CADA APARTAMENT
DECORAT AMB LA INSPIRACIÓ D'UN OCELL DEL DELTA DE L'EBRE
A LA NOSTRA NOVA WEB
Troba'ns al Facebook
www.ornis.cat
647 16 65 27

L'Onada
Serveis a les Persones
La Ràpita
Places públiques de Residència
en un complex de luxe a La Ràpita
www.lonada.com
L'Onada
Serveis a les Persones
977 74 44 36
SANT CARLES DE LA RÀPITA
I per als familiars dels residents que vulguin venir a passar un cap de setmana a La Ràpita,
L'Onada els paga un 50% de l'estada en els apartaments a primera línia de mar www.ornis.cat

42 anys defensant
els teus drets
Malalties professionals i intoxicacions
Accidents de treball i circulació
Abusos bancaris (hipoteca, swaps, accions...)
Pensions d'invalidesa i jubilació
Dret laboral
Rambla Nova 37, 3er 2a
43003
Tarragona
Tel. 977.23 22 44
Col·lectiu Ronda
ASSESSORIA JURÍDICA LABORAL ECONÒMICA SOCIAL

CLUB BÀSQUET CANTAIRES

El júnior s'estrena amb derrota (58-79)

Aquest passat Diumenge, el Júnior Interterritorial del CB Cantaires Tortosa va debutar i es va estrenar amb una derrota per 58-79 contra el UE Barberà.
Aquest primer partit va ser una presa de contacte amb la categoria. Després d'un 2on quart molt pobre amb pèrdues de pilota i errades de tirs fàcils, l'equip dirigit Claudio Cesar Prieto va competir amb un equip visitant molt encertat en els seus tirs exteriors.
Després finalizar l'entrenador declarava: "Hay que seguir trabajando más duro para estar en este nivel y ser intensos en cada instante".
CB CANTAIRES TORTOSA
El proper diumenge a les 19 al Pavelló de Ferreries el CB Cantaires Tortosa s'enfrontarà al CB LLuïsos de Gràcia B en el seu debut en 1ª CATALANA.

DEMÀ DISSABTE

IX Pujada al Montsià Memorial Francesc Bort

Demà dissabte 26 de setembre del 2015, es celebrarà la IX Pujada al Montsià Memorial Francesc Bort.
Tindrà format semi nocturn i serà Campionat de Catalunya per Equips com a prova única, a més que també puntua per al VIII Circuit de Curses per Muntanya de les Terres de l'Ebre.
"Tenim un escenari únic, la Serra de Montsià en format semi nocturn, i per arribar a meta comptarem amb el grup de música rock CONTRACOP que amenitzaran la festa amb la presentació del seu CD".

25 anys de l'Handbol Club Perelló

Demà dissabte 26 de setembre l'Handbol Club Perelló celebra el seu primer quart de segle. Els partits i actes commemoratius tindran lloc al Pavelló Municipal durant tot el dia. Pel matí, a les 10:30 hi haurà un partit categoria prebenjamí; a les 11, un de benjamí; i a les 12, un d'infantil. Per la tarda, a les 17, exjugadors de l'entitat disputaran un partit amistós masculí. Després, a les 18, se celebrarà l'acte protocol·lari del vint-i-cinquè aniversari, en el qual s'homenatjarà tots els presidents i entrenadors de la història del club, s'inaugurarà una estàtua que simbolitza l'handbol perellonenc i es farà la presentació dels equips actuals que participen en la temporada 2015-2016. A les 18:30 hi haurà un partit amistós femení entre exjugadores del club i a les 22, el sopar de commemoració. A més, tothom podrà gaudir d'una exposició sobre la història del club i participar en diferents sortejos. L'Handbol Club Perelló convida a tots els amics de l'entitat i, en general, de l'handbol, a tots els actes. Diumenge 27 a les 12, l'equip sènior femení, que es va quedar a les portes de l'ascens la passada temporada, disputarà a casa un amistós de pretemporada contra l'Associació Lleidatana.

CLUB VOLEI ROQUETES

Amistosos a SP i SP

Aquest passat dissabte, els equips roquetencs es van desplaçar al camp del Sant Pere i Sant Pau, aprofitant que aquests feien la presentació, per tal de disputar partirts amistosos durant tot el dia. El cadet masculí tot i amb el debut de tres jugadors, van perdre els dos partits per un ajustat 2-1. El juvenil masculí va perdre també per 2-1 els dos partits. L'infantil femení, va debutar en el seus primers partits, i perdent per 2-0. El cadet femení femení va perdre 2-0 i el juvenil femení també va perdre també els dos partits. Un 2-0 i l'altre 2-1. I el sènior femení va perdre 2-1. Per últim, el sènior masculí perd 3-0 contra un gran equip de categoria nacional.

SECCIÓ PATROCINADA PER:
www.tradicionarius.es
Tradicionarius
CARRER GORRIA, 7-9
SANT CARLES DE LA RÀPITA

QUARTA CATALANA. GALERIA D'EQUIPS (2): BOT, BENISSANET, EBRE ESCOLA, TIVENYS I AMPOSTA B. AQUEST CAP DE SETMANA COMENÇA LA LLIGA

PRIMERA JORNADA. 4A CATALANA GRUP 20

Tivenys-Catalònia (dissab 15 h)
Ebre Escola-S Jaume (dissab 16 h)
Bot, descansa
la Galera-Roquetenc (diumenge 16.30h)
Xerta-Camarles (16.45 h)
Amposta-Pinell (diu 17h)
Arnes-Benissanet (diu 17h)

«Per a tots els gustos»

Avui: Corder amb salsa

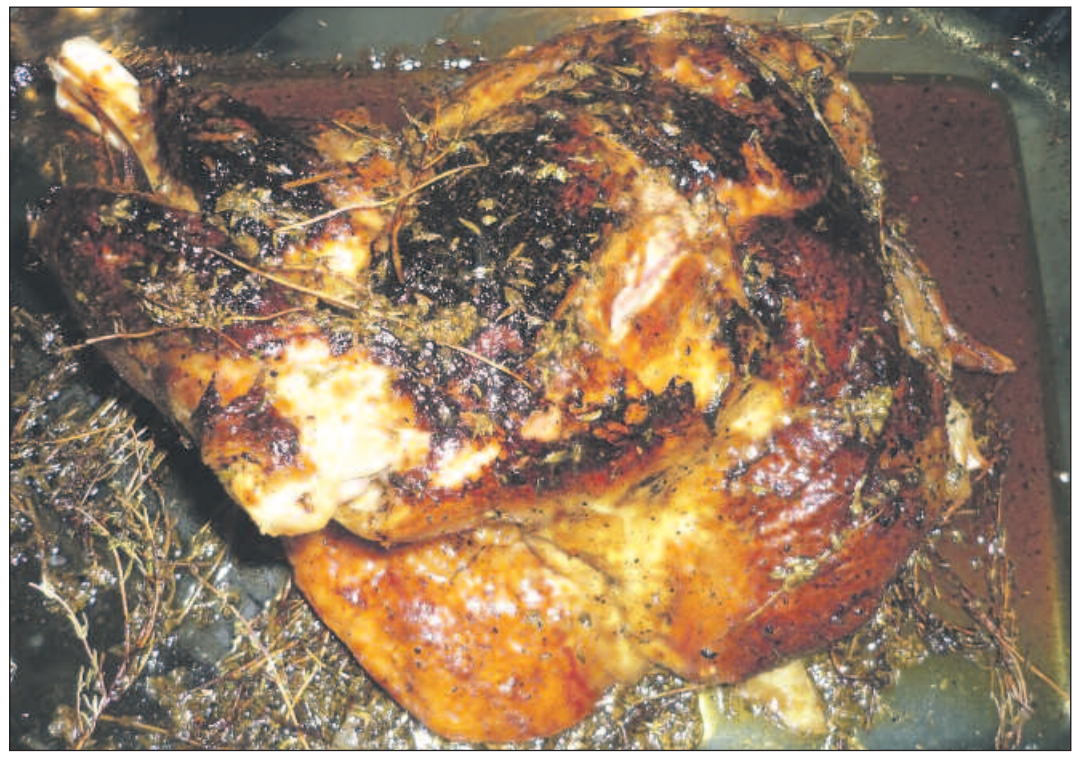

INGREDIENTS:
- **1 cuixa o espatlla de corder de llet ("lechal")**
- **1 ceba en juliana**
- **4 dents d'all a rodanxes**
- **2 tomàquets madurs**
- **3-4 patates a rodanxes**
- **Una branca de romaní**
- **Un got de vi ranci**
- **Un got d'aigua**
- **Pebre en gra**
- **3-4 fulles de llorer**
- **Sal**

Variacions:
Es poden afegir bolets de temporada
Es pot utilitzar pastanaga per a fer la salsa
Es pot substituir el vi ranci per brandi

PREPARACiÓ:
- Mullarem una safata pel forn amb abundant oli. Tallarem les patates a llesques ben gruixudes i les distribuirem per la safata. Tallarem la ceba en juliana i la tirarem per sobre de les patates. Afegirem les fulles de llorer, la sal i unes boletes de pebre negre.
- Ara, mullarem amb oli el corder, per dalt i per baix. El salarem i l'empebrarem. Escalfarem el forn a 180º graus, dalt i baix i amb la ventilació engegada. Li tirarem un got d'aigua i ho deixarem coure una hora. L'haurem d'anar vigilant, regant en el seu propi suc cada 20 minuts aprox. El vi ranci i el romaní el reservarem per afegir més endavant. Als 30 minuts, aprox. li donarem la volta al xai. Ara és qüestió de coure bé la carn i després ja li donarem el color de torradet. És important que l'anem regant amb el seu propi suc.
- Podeu punxar la carn per veure si està feta i quan estigui pràcticament feta, afegirem el got de vi ranci i unes fulles de romaní i ho deixarem coure uns 20 minutets més.
- Quan les patates ja estan gairebé cuites. Les reservarem en una safata a part. Col·locarem la carn en la mateixa safata però sense les patates i ho courem 20 minuts més.
- Ara preparem la salsa. Col·loquem el "passa-purés" o «xino» hi aboquem tot el contingut de la safata del forn (podeu afegir brou o agua per fer-ho menys espès). Amb la safata neta, posarem un raig d'oli, les patates que teníem reservades i la carn a sobre. Ara serà moment de daurar la carn. Ho posarem 15 minuts al forn, a 250º graus. En mode grill. Mentre es torra la carn, anirem passant la salsa. Un cop tenim la salsa, la farem bullir a foc baix. Per a lligar la salsa farem un "roux". Desfem un tros de mantega en una paella calenta i quan deixi de xispejar serà el moment d'afegir dues culleradetes de farina que deixarem coure un parell de minutets, sense deixar de remenar. Llavors ho afegim a la salsa que estava bullint, ho remenem bé fins que lligui. Als 3 minutets ja la tindrem a punt.
- Col·loquem la carn (la podeu tallar amb filets) amb unes patates i tirem la salsa per sobre... A disfrutar!

DENOMINACIÓ D'ORIGEN
TERRA ALTA

Maridatge

Vi negre roure criança temperatura 16º

Generalitat de Catalunya
Departament d'Agricultura, Ramaderia, Pesca, Alimentació i Medi Natural

Fons Europeu Agrícola de Desenvolupament Rural:
Europa inverteix en les zones rurals

ELS VINS CLASSIFICATS PREMIS VINARI 2015

El 9 d'octubre conèixerem els guanyadors dels premis Vinari 2015, però, de moment, tenim els vins classificats i conviden a tothom a provar els que ja de fet són els millors vins de Catalunya. La setmana passada vam publicar els Blancs Joves classificats avui ho farem amb els Negres de Guarda. Bon vi!

Els finalistes en la categoria de Vins Negres de Guarda són, en ordre alfabètic:

- Clos Abella 2010 del celler Marco Abella. DOQ Priorat
- Clos de les Dòmines Reserva 2011 del Celler Cooperatiu d'Espolla. DO Empordà
- Clos Pons Roc Nu 2011. DO Costers del Segre
- Coca i Fitó Negre 2010. DO Montsant
- Domus Pensi 2010, d'Altavins Viticultors. DO Terra Alta
- Freixenet la Freixeneda 2011. DO Catalunya
- L'Aube 2010 del Celler Batea. DO Terra Alta
- Liber 2011 de Mas d'en Blei. DOQ Priorat
- Mather Teresina 2010 del Celler Piñol. DO Terra Alta
- Perpetual 2012, de Torres Priorat. DOQ Priorat
- Porrera vi de vila 2012, de Vall Llach. DOQ Priorat
- Torres Purgatori 2012. DO Costers del Segre

L'horòscop

Àries
20/3 al 19/4

En assumptes d´amor no camines desorientat, però potser encara no és el moment, espera una mica més. Has de ser més conscient de la importància de tenir un bon estat de forma.

Taure
20/4 al 19/5

Si reflexiones sobre les experiències que estàs vivint dins de la teva vida sentimental veuràs que tens motius per rectificar. Avui te sentiràs a gust amb tu mateixa.

Bessons
20/5 al 21/6

La teva libido està pels núvols. Agafaràs qualsevol camí que et dugui a l´aventura. Respecte a la teva salut, oblida't dels menjars ràpids i precuinats . Evita l´especulació.

Cranc
22/6 al 21/7

És el moment que afrontis el futur amb nous projectes de parella. Respecte a la teva salut, si et sents malament consulta-ho a un metge. No ho deixis per demà.

Lleó
22/7 al 22/8

El trànsit de Venus, Mercuri i Urà per la teva casa vuit indica uns dies fantàstics per viure la teva sexualitat i millorar molts aspectes de la teva vida més íntima.

Verge
23/8 al 21/9

El trànsit de Venus, Urà i Mercuri per la teva casa set reflecteix que prendràs decisions que afecten la teva vida sentimental. Has d´equilibrar la teva vida amb més estones d`oci.

Balança
22/9 al 22/10

Vius un moment excel·lent per enamorar-te i per transformar la teva vida. Respecte a la teva salut, no et deixis dur per cap excés o acabaràs sentint certa intranquil·litat.

Escorpí
22/10 al 21/11

Dintre de la teva vida sentimental moltes coses dependran del teus esforç personal. Si deixes entrar les teves emocions sense posar traves et sentiràs molt millor.

Sagitari
21/11 al 21/12

En l´amor els teus horitzons personals tendeixen a expandir-se i tot el que té a veure amb les teves relacions travessa per una etapa activa i dinàmica.

Capricorn
21/12 al 19/01

Venus, Urà i Mercuri transitant per la teva casa tres faciliten que coneguis algú interessant. Et sentiràs meravellosament i amb moltes ganes de passar una bona estona.

Aquari
20/1 al 18/2

Avui trobaràs la manera de relacionar-te amb el sexe oposat duna forma oberta i distesa. Tindràs una activitat mental massa activa, una miqueta precipitada.

Peixos
19/2 al 20/3

No discuteixis amb la teva parella, el bon humor és millor vehicle per al teu benestar interior. Si millores el teu estat físic la teva personalitat s'hi veu reforçada..

Telèfons d'interès

Emergències	112
Mossos d'Esquadra	088
Bombers	085
Urgenciès (Ambulàncias)	061

Farmàcies de guàrdia.

Albiol Palles, Francesc
Bruch, 21 (Deltebre) 977489750

Pedrola, Joanna - Olivella, Roser
A. Llambrich, 22 (L'Ametlla de Mar) 977456132/637733985

Gamundi - Miret
Av. Colon, 8 (Ferreries) (Tortosa) 977500923

Delgado, Jordi - Delgado, Pilar
Generalitat, 17 (Alcanar)

Moran Sitja, Juan Carlos
Barcelona, 123 A (Amposta) 977707701

Bel, Mercè - Mur, Carles
Sant Isidre, 87 (St. Carles de la Ràpita) 977741460

Aguiló Ruiz, Neus
Barcelona, 65 bis (Masdenverge) 977718702

Escuder Monfort, Lluís
Ramón y Cajal, 20 (La Sénia) 977570577/607353106

Aquest llistat correspon a la data d'edició del diari, per a conèixer les farmàcies de guàrdia de la resta de dies, es pot consultar a través de la web http://www.coft.org/.

El temps. Previsió

TERRES DE L'EBRE

TEMPERATURES

Màxima 29º Mínima 16º

MATÍ

NÚVOLS ALTS

TARDA

SOL

CATALUNYA

Estat del cel
Domini de l'ambient assolellat amb el cel serè o poc ennuvolat per núvols alts que seran més abundants durant la primera meitat del dia. A més, a última hora del dia hi haurà alguns intervals de núvols baixos al litoral, prelitoral i la depressió Central. Independentment, al centre de la jornada hi haurà núvols d'evolució diürna al litoral i prelitoral central.

Precipitacions
No se n'esperen.

Temperatures
Semblants o lleugerament més altes. Les mínimes es mouran entre els 1 i 6 °C al Pirineu, entre 3 i 8 °C al Prepirineu, entre 5 i 10 °C a la depressió Central, entre 9 i 14 °C al prelitoral i entre 12 i 17 °C al litoral. Les màximes arribaran a valors d'entre 18 i 23 °C al Pirineu, entre 20 i 25 °C al Prepirineu i entre 23 i 28 °C a la resta, si bé seran puntualment més altes a la vall de l'Ebre.

Visibilitat
Entre bona i excel·lent.

Vent
Tramuntana entre fluixa i moderada amb alguns cops forts a l'Empordà. Fins a mig matí bufarà mestral a l'extrem sud, entre fluix i moderat amb algun cop fort. A la resta del país el vent serà fluix i variable amb domini del component sud al centre de la jornada.

Font. Servei Meteorològic de Catalunya

CARTELLERA CINES

Amposta. Cinemes Amposta

Telèfon 977 703 811

www.cineciudad.com

EL DESCONOCIDO
divendres: 18.30 – 20.30 – 22.30 – 00.00
dissabte: 16.30 – 18.30 – 20.30 – 22.30 – 00.30
diumenge 27: 16.30 – 18.30 – 20.30 – 22.30
dilluns a dijous: 18.30 – 20.30 – 22.30

IRRATIONAL MAN
divendres i dissabte: 18.15 – 20.15 – 22.00 – 00.00
diumenge: 16.15 – 18.15 - 20.15 – 22.00
dilluns a dijous: 18.15 – 20.15- 22.00

EVEREST
divendres: 18.10 – 20.20 – 20.30 – 22.00 – 00.15
dissabte i diumenge: 16.00 – 18.10 – 20.20 – 20.30 – 22.00 – 00.15
dilluns a dijous: 18.10 – 20.20 – 20.30 – 22.00

EL CORREDOR DEL LABERINTO: LAS PRUEBAS
divendres i dissabte: 18.00 – 20.20 – 22.00 – 00.20
diumenge: 16.00 - 18.00 – 20.20 – 22.00
dilluns a dijous: 18.00 – 20.20- 22.00

FRANCISCO: EL PADRE JORGE
divendres i dissabte: 20.10 – 22.10 – 00.10
diumenge a dijous: 20.10 – 22.10

MA MA
divendres: 20.00
dissabte i diumege: 16.00 – 20.00
dilluns a dijous: 20.00

TRANSPORTER LEGACY
divendres i dissabte: 18.20 – 20.10 - 22.30 – 00.30
diumenge: 18.20 – 20.10 - 22.30
dilluns a dijous: 18.10 – 20.20 - 22.30

ANACLETO
divendres: 18.15 – 20.15 - 22.35 – 00.30
dissabte: 16.15 – 18.15 – 20.15 - 22.35 – 00.30
diumenge: 16.15 – 18.15 – 20.15 - 22.35
dilluns a dijous: 18.15 – 20.15 - 22.35

ATRAPA LA BANDERA
divendres: 18.00 – 18.45 – 20.00
dissabte i diumenge: 16.00 - 17.00 – 18.00 – 18.45- 20.00
dilluns a dijous: 18.45

MISIÓN IMPOSIBLE, NACIÓN SECRETA
divendres i dissabte: 22.00 – 00.15
diumenge a dijous: 22.00

LA VISITA
divendres: 18.20 – 20.20 – 22.20 – 00.20
dissabte: 16.20 – 18.20 – 20.20 – 22.20 – 00.20
diumenge: 16.20 – 18.20 – 20.20 – 22.20
dilluns a dijous: 18.20 – 20.20 – 22.20

VACACIONES
divendres i dissabte: 18.10 – 22.10 – 00.00
diumenge i dilluns: 18.10 – 22.10

AMERICAN ULTRA
divendres i dissabte: 22.40 – 00.30
diumenge a dijous: 22.40

DEL REVES (INSIDE OUT)
divendres: 18.10
dissabte i dissabte: 16.10 – 18.10
dilluns a dijous: 18.10

LOS MINIONS
dissabte i diumenge: 16:10

Roquetes. Cinemes Ocine
Telèfon 977504080 / 902170831
www.ocine.es

IRRATIONAL MAN (CAT)
Laborables: 22.00
dissabte: 16.00 – 22.00 – 23.45
festius: 16.00 – 22.00

IRRATIONAL MAN
Laborables: 18.00 – 20.00
dissabte: 18.00 – 20.00
festius: 18.00 – 20.00

EL CORREDOR DEL LABERINTO: LAS PRUEBAS
Laborables: 19.00 – 21.30
dissabte: 16.30 – 19.00 – 21.30 – 23.45
festius: 16.30 – 19.00 – 21.30

EVEREST
Laborables: 19.00 – 21.30
dissabte: 16.30 – 19.00 – 21.30 – 23.45
festius: 16.30 – 19.00 – 21.30

ANACLETO: AGENTE SECRETO
Laborables: 20.00 – 22.00
dissabte: 18.00 – 20.00 – 22.00 – 23.45
festius: 18.00 – 20.00 – 22.00

MA MA
Laborables: 18.00
dissabte: 16.00
festius: 16.00

LA VISITA
Laborables: 20.00 – 22.00
dissabte: 18.00 - 20.00 – 22.00 – 23.45
festius: 18.00 - 20.00 – 22.00

DEL REVES (INSIDE OUT)
Laborables: 18.00
dissabte: 16.00
festius: 16.00

ATRAPA LA BANDERA
Laborables: 18.00 - 20.00
dissabte: 16.00 - 18.00 – 20.00
festius: 16.00 - 18.00 – 20.00

LOS 4 FANTASTICOS
Laborables: 22.00
dissabte: 22.00 – 23.45
festius: 22.00

La Unió Social - Flix

ELSA & FRED
diumenge 27: 18.00

Cinema Ascó
Festa de la Gent Gran al Casal Municipal no es projectarà la pel.licula de cinema.

Cinema Gandesa

ELSA & FRED
diumenge 27: 18.00

Vols anunciar-te?
Aquest és el teu espai privilegiat de PUBLICITAT
877 180 170
comercial@mesebre.cat
No t'ho pensis més!

SECCIÓ PATROCINADA PER:
REPSOL

PASSATEMPS

SudokusWeb.com

						3		6
	7		3	8			9	
		2					7	
				7			8	
6			1	5				
				2	3			1
		4	6			2		5
8	5			9		6		

SOLUCIÓ

4	8	9	7	1	2	3	5	6
5	7	6	3	8	4	1	9	2
3	1	2	9	6	5	4	7	8
1	2	5	4	7	6	9	8	3
6	3	8	1	5	9	7	2	4
9	4	7	8	2	3	5	6	1
2	6	1	5	4	7	8	3	9
7	9	4	6	3	8	2	1	5
8	5	3	2	9	1	6	4	7

CIRC

X	Y	Y	C	F	M	I	M	H	E	I	D	D	D	Y	A	J
A	S	T	E	O	C	C	O	T	H	M	I	T	P	D	C	U
N	U	P	N	R	U	A	N	U	M	A	A	A	G	M	R	O
Q	L	I	K	Ç	Y	R	O	N	E	L	B	B	Q	A	O	L
U	E	Y	I	U	A	P	C	T	G	A	O	E	I	G	B	Q
E	F	E	I	T	O	A	I	O	R	B	L	V	S	O	A	A
S	G	H	W	M	U	B	C	A	J	A	O	O	I	Y	T	T
E	E	P	W	E	P	H	L	B	N	R	P	V	S	A	A	E
E	F	S	Z	M	U	Q	E	N	A	I	Y	E	A	H	K	F
P	A	L	L	A	S	S	O	Q	B	S	M	W	Z	A	G	Y
E	Q	U	I	L	I	B	R	I	S	T	A	A	O	I	Y	Q
T	R	A	M	P	O	L	I	C	U	A	P	H	L	A	P	U
M	X	F	K	F	V	D	O	M	A	D	O	R	E	S	O	I
U	O	U	G	F	R	P	A	A	T	I	L	V	A	Y	V	C
M	I	E	R	A	B	I	G	X	C	A	R	P	P	M	U	D
R	I	Z	B	P	O	S	E	O	X	L	X	E	E	E	E	Q
S	R	D	Y	M	W	O	S	U	S	I	A	X	C	S	C	U

ACROBATA
DIABOLO
FORÇUT
ANIMALS
MALABARISTA
CARPA
TRAMPOLI
DOMADOR
MAG
TRAPEZI
XANQUES
PALLASSO
MIM
MONOCICLE
EQUILIBRISTA

IMMOBILIARIA ▸

LA SENIA HABITATGE EN VENDA: XALET de 175m2, garatge de 42m2 amb piscina, barbacoa i zona verda, parcel·la de 17.219m2. Totalment equipat i acabats de molt bona qualitat. Tel. 977576137.

FREDES XALET EN VENDA: parcel·la enjardinada de 843m2 amb vivenda de 84m2, 4 habitacions, cuina menjador, quarto de bany, garatge de 45m2 en molt bon estat, totalment moblat. Tel. 977576137

CASA EN VENTA: c/ Zaragoza , molt cèntrica. Tel. 977576137

CASA EN VENTA LA SÉNIA: c/ Valencia , planta baixa garatge i dos plantes més de 100m2. Tel. 977576137

Llogo parquing
zona Temple/Vora Parc. 40€/mes.
telf. 610 203 325

LLOGUER LA SÉNIA: possibilitat de compra, LOCAL COMERCIAL totalment equipat de 183m3. a. condicionat, parquet i bany. C/ General Prim Tel. 977576137

XALET EN VENTA JESUS (TORTOSA) : parcel·la de 2.233m2 amb vivenda de 107 m2, 3 habitacions, cuina, bany i menjador. També hi ha piscina/bassa. Tel. 977576137

XALET VINAROS EN VENTA: parcel·la de 500m2, 130m2 de vivenda 3 habitacions bany menjador, cuina i porxo. Piscina particular. Tel. 977576137

LLOGUER DESPATX PROFESSIONAL TORTOSA.: c/ plaça nostra senyora de Montserrat. 4 2-A, totalment equipat. Tel. 977576137

NAU INDUSTRIAL LA SÉNIA: Terreny de 3727m2 , nau amb dos plantes amb total de superfície de 3184m2. Tel. 977576137

Local en lloguer. Zona Temple 330m2. planta baixa. 1200€/mes . Possibilitat de venta. Tel. 977 44 55 27

COMPRO PARQUING CENTRE TORTOSA" Tel. 639 594 527

Amposta. Avda. de la Ràpita 110. Local en lloguer de 216m2. Centre del poble. Totalment equipat. Possibilitat de lloguer o compra. Tel: 977249700

L'Ampolla. LLoguer. Local comercial 55m2, molt bé situat enfront del club naútic. Ampli aparador, sòl de parquet. Sala gran i despatx bany. Tel: 670516520

MOTOR ▸

Chevrolet Kalos 5 portes 1.2 72 cv, any 2007, 127.000km, 2.990 T e l 977446116

Suzuki Swift 1.3 92cv , any 2007 , 80.000km ,5.750 € Tel.655844218 / 977442537

Renault Megane 1.5 DCI ,5 P , 105cv , any 2006 , 148.000km , 5.750 € Tel.655844218 / 977442537

Volkswagen Passat TDI , 2.0 , 140cv , any 2010 , 126.000km , 14.900 € Tel.655844218 / 977442537

Toyota Verso Active D4D , 2.0 , 126cv , any 2011 , 148.000km, 13.975 € Tel.655844218 / 977442537

BMW 320D , 150cv, any 2002 , 125.000km, 9.500 € Tel.655844218 / 977442537

Toyota Land Cruiser VXL 3P , 173cv, any 2008 , 169.000km , 23.000 € 0

BMW X3 XDrive 20D , 184cv , any 2012 , 94.000km , 32.900 € Tel.655844218 / 977442537

Golf automàtic 106 fsi 115 cv Sport 3 portes, any 2006, 54.000km, 7.300€ Tel 977446116

Toyota Auris diesel 5 portes del 2008, 76.000km, 9.000€.Tel 977446116

Mini Cooper 1.6 167 cv, 2005, 120.000km, 9.750€, perfecte estat. Tel 977446116

VW Caddy Kombi Pro tdi , any 2014, 17.985€ tel 977446116

SERVEIS ▸

Tècnics titulats en jardineria. Pressupostos sense compromís per creació o manteniment. Descomptes segons volum de feina .Gespes,escarificats,podes,control de plagues (morrut palmeres),optimització del reg,rocalles,plantacions.Utilitzem màquines silencioses.Telèfons:

615 24 66 99-651 110 923
www.florestajardineria.com
florestajardi@hotmail.es

OCUPACIÓ ▸

EMPRESA IMMOBILIARIA

Busquem comercial autònom amb vehicle propi per gestionar cartera d'immobles

INTERESSATS ENVIAR CURRICULUM :

stanza@stanza.es

VARIOS ▸

COMPRO Motos velles, encara que no funcionen i no tinguen papers. Pagament al comptat.

Tlf.680 968 290

S'ofereix comptable
amb molta experiència per hores o mitja jornada.
Tlf.685835009
juanma@serveiscomptables.com

Alquilo caravana en Camping les Cases d'Alcanar, amueblada, 250 euros la semana tel 673164125

VENC CADIRA SALVAESCALES

Ideal persones amb mobilitat reduïda. OCASIÓ. Tlf: 660.081.979

M´ofereixo per al manteniment i neteja d'embarcacions,
durant tot l´any, amb titulació, al port de Sant Carles de la Ràpita
606 96 51 83

Vols anunciar-te?
Aquest és el teu espai privilegiat de
PUBLICITAT
610 20 33 25
comercial@mesebre.cat
No t'ho pensis més!

RELAX ▸

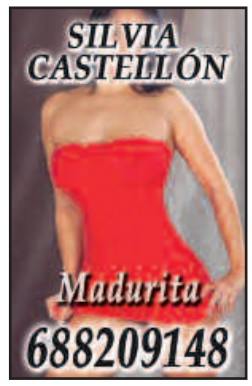

LES PREGUNTES QUE ESTAN AL CARRER

Santiago Vidal

Isabel Carrasco

Director General de Justícia

ACTUALITAT

És jutge, ha estat magistrat de l'Audiència Provincial de Barcelona i membre de Jutges per a la Democràcia. També és professor de dret penal i criminologia a la Universitat Autònoma de Barcelona i ha escrit publicacions sobre dret penal, violència domèstica i la llengua catalana en la justícia. En els darrers anys se l'ha relacionat amb la defensa de l´ús del català a la judicatura i a favor de l'independentisme català. El 26 de febrer del 2015 el Consell General del Poder Judicial suspèn, per tres anys de sou i feina, el magistrat Santiago Vidal, per redactar un esborrany de Constitució Catalana.

Més Ebre: En una societat democràtica, com és que una persona pot veure's perseguida i sancionada per les seves idees?
Santiago Vidal: L'Estat espanyol té un nivell de democràcia molt baix, i malgrat que estigui suspès de sou i feina pel govern espanyol, no m'atreveixo a dir que estem en una dictadura, perquè no és així. El problema, és que una vegada tenen el poder, determinats partits polítics, se n'obliden molt fàcilment qui els ha elegit i per a què els han elegit, llavors deixen de ser els representants de la ciutadania per ser única i exclusivament els representants dels seus propis interessos, i això és el que està passant amb el PP. Un partit en el fons neofranquista perquè han heretat molts dels tics i dels vincles familiars d'aquells que havien governat l'Estat; i per desgràcia els últims anys ens han anat retallant cada vegada més les llibertats, entre aquestes la llibertat d'expressió.

ME: En cas de ser independents, fins a quin punt ens pot fer la guitza el Tribunal Constitucional?
SV: Gens. Primer perquè en el moment que el Parlament de Catalunya, seguint un mandat democràtic de la ciutadania que espero aconseguim el 27S, prengui la decisió d'iniciar un procés cap a la secessió, tant des del punt de vista polític i jurídic, les decisions del TC ja no seran aplicables a Catalunya. Una de les primeres coses que farem serà aprovar la Llei de Transitorietat Jurídica, homologable a la legislació internacional i que serà compatible amb el dret a l'autodeterminació dels pobles que reconeix el Conveni Europeu de Drets Humans i la Declaració Internacional de Drets civils i Polítics.

ME: Parlem de la nostra llengua. Com quedarien els jutges que no parlen ni entenen el català?
SV: Des de l'1 de juliol, ja que no puc treballar de jutge, el president Mas em va fer l'honor de designar-me Director General de Justícia amb l'encàrrec específic de dissenyar el nou sistema judicial català. Un dels aspectes que hem de contemplar en aquesta nova normativa és el que passarà als 765 jutges i 384 fiscals espanyols que estant destinats aquí. Cal recordar que només un 15% d'aquest col·lectiu és d'origen català i parla i escriu el català. Això significa que marxarà l'altre 85%? Probablement no. Hem fet un treball de camp que ens diu que aproximadament un 30% del col·lectiu professional de la judicatura escollirà retornar al seu Estat. Si algú pateix perquè els jutjats quedin deserts, i que els seus expedients i plets quedin paralitzats, el puc tranquil·litzar perquè sabem en aquests moments d'on traurem les 500 persones, experts en dret i juristes de prestigi, que cobriran immediatament totes aquestes vacants.

ME: El pressupost nacional per la justícia és vergonyós. En cas de nou Estat, com seria?
SV: Passarem de l'actual 1,3% del PIB de pressupost que té l'Estat espanyol, al 3,5% que té l'Estat Alemany; és a dir, anirem més enllà de duplicar el pressupost en justícia. I això es pot pagar perfectament perquè d'entrada els 15.000 milions d'euros que cada any deixaran de marxar cap a Madrid donaran per a molt; també per millorar la justícia, la sanitat, aplicar la llei de la dependència i pagar les pensions.
Jo els puc garantir que al cap d'un any que governem, immediatament pujarem les pensions.

ME: Fins ara el màxim òrgan de Justícia a Catalunya és el TSCJ (Tribunal Superior de Justícia de Catalunya)... Tindríem un Consell General del Poder Judicial propi?
SV: No, amb la nova república a Catalunya no tindrem ni Consell General del Poder Judicial ni Tribunal Constitucional, n'estem molt escarmentats. El que sí que tindrem és un Consell de Justícia que farà les funcions d'òrgan de control i d'organització del poder judicial, però no serà designat com pel partit polític que governa sinó per la pròpia carrera jurídica (advocats, procuradors, jutges, fiscals...), i una petita part pel Parlament; però amb unes majories tan qualificades que no podrà haver-hi un esbiaix ideològic o polític. I pel que fa al TSJC, el substituirem pel Tribunal Suprem de la República de Catalunya, i a part de la sala civil i penal tindrà una sala de garanties constitucionals, integrada única i exclusivament per jutges de carrera; no com el TC espanyol que la meitat més un dels seus membres no són jutges de carrera sinó exsenadors o exdiputats del PP.

ME: Com quedarien aquells judicis que es van iniciar a Catalunya i que per diferents raons s'han transferit?
SV: Tenim quantificat que a Catalunya tenim en tràmit o curs 1,5 milions de plets, que és molt, i aquests esgotaran el seu procés en la legislació processal espanyola. Això és un principi de subsidiarietat que els tractats internacionals obliguen a fer-ho. Durant dos o tres anys tots els plets s'aniran tramitant fins a acabar-se, dictar sentència i executar-se, d'acord amb la llei del moment que van començar. En canvi tots els plets que comencin l'endemà mateix que es declari oficialment la República de Catalunya començaran amb unes noves lleis processals aprovades pel Parlament i que si per alguna cosa es distingiran de les espanyoles actuals, seran per la seva celeritat. Amb un termini màxim d'un any estaran resolts tots els plets, a l'igual que la mitjana europea.

ME: Catalunya i la Unió Europea. Què me'n pot dir?
SV: S'han donat declaracions contradictòries de dos portaveus de la Comissió Europea, un va dir que quedaríem totalment fóra de la Unió Europea, i que ens hauríem de posar a la cua per tornar a entrar. El segon va dir que no sortiríem de la Unió Europea sempre i quan complíssim els requisits que exigeix la Unió per ser Estat membre. Aquests són molt senzills i Catalunya els compleix amb escreix: fer un procés democràtic i pacífic; ho estem fent; tenir capacitat econòmica per mantenir el futur Estat; en tenim de sobres; i que demanem davant la comunitat internacional que ens reconeguin i que acceptem la vigència de tots els Tractats i pactes internacionals que té signats l'Estat espanyol i que nosaltres fem el principi de subrogació; és a dir que els assumim com a propis.

ME: Per acabar, Sr. Vidal, quina és la seva situació laboral actual després de la suspensió per 3 anys de sou i feina del Consell General del Poder Judicial?
SV: Des del 27 de febrer que el CGPJ em va suspendre de les meves funcions jurisdiccionals, he estat en situació d'atur, sense sou ni feina fins a l'1 de juliol quan el President Mas em va nomenar Director General de Justícia amb l'encàrrec específic de redactar un llibre blanc de la justícia que ens permetés començar a edificar l'estructura d'Estat del nou sistema judicial. I us puc garantir que en el moment que ho decideixi el Parlament de Catalunya l'estructura d'estat de la justícia estarà perfectament preparada per entrar en funcionament l'endemà mateix.

«Els 15.000 milions d'euros que cada any deixaran de marxar cap a Madrid donaran per a molt; també per millorar la justícia, la sanitat, aplicar la llei de la dependència i pagar les pensions»

«Jo els puc garantir que al cap d'un any que governem, immediatament pujarem les pensions»

«En el moment que ho decideixi el Parlament de Catalunya l'estructura d'estat de la justícia estarà perfectament preparada per entrar en funcionament l'endemà mateix»