Estació Nàutica
SANT CARLES DE LA RÀPITA
DELTA DE L'EBRE
Activitats, allotjament, restaurants... I molt més!
Informació i reserves 977 10 10 10
www.enlarapita.com

DIVENDRES 4 DE SETEMBRE DE 2015

diari més ebre

núm. 779

15.000 EXEMPLARS

PLANA 12 i 13

L'ANC, tot a punt per a la Diada

Omplim la Meridiana

P3

Avui és notícia

Terres de l'Ebre. Rebuig a la proposta de Pla Hidrològic per no incloure el cabal ecològic aprovat per la CSTE. P3

Terres de l'Ebre. Esquerra ha presentat 40 esmenes als pressupostos de l'Estat sobre necessitats de l'Ebre. P4

Esports. Rapitenca-Jesús i Maria, el derbi de la primera jornada del campionat de lliga, diumenge. P14

PACK PROMOCIÓ
Tradicionarius
BRAÇ + CAVA
17€
Carrer Gorria, 7-9 Sant Carles de la Ràpita
www.tradicionarius.es

Editorial

Rebuig al contingut del Pla Hidrològic de Conca

El Més Ebre s'adhereix a les paraules contundents de rebuig de Germà Bel pel que fa al contingut del Pla Hidrològic de Conca aprovat avui.
No es pot dir ni més clar, ni millor.
Rebuig al contingut de Pla Hidrològic de Conca aprovat ahir per l'amenaça que suposa pel futur del tram final del riu Ebre i del Delta.
"Una vegada més ens trobem davant d'un Estat que ens tracta com a súbdits i no com a ciutadans, que imposa les seves decisions i no atén ni les demandes de la ciutadania ni les diverses propostes científiques que intenten evitar la mort del Delta de l'Ebre. L'única garantia de supervivència del riu i el Delta és un Estat propi. No podem estar sempre amb l'ai al cor per l'amenaça constant que ens fa l'Estat sobre el riu i el Delta, per això necessitem i volem tenir totes les eines i reconeixements internacionals per tractar amb igualtat de condicions aquesta qüestió. No defallem en la lluita perquè tenim la raó, i una vegada més, guanyarem".

OPINIÓ

Movem Tortosa demanarà que l'Ajuntament s'adhereixi a la xarxa de ciutats refugi

El portaveu Jordi Jordan recorda que Tortosa està agermanada amb la ciutat siriana de Tartous i que no tindria cap sentit que la capital de l'Ebre no col·laborés amb aquesta tragèdia humana que de la qual Occident també n'és responsable.
Movem Tortosa ha donat a conèixer una de les mocions per al proper ple municipal, en aquest cas, relacionada amb el drama humà que s'està vivint aquests dies a Europa arran de la fugida de milers de persones de la guerra de Síria.

En aquest sentit, des de Movem Tortosa, es demanarà que la ciutat manifesti el suport a la creació i l'adhesió a la Xarxa de Ciutats i Pobles Refugi per acollir aquelles persones que travessen Europa fugint dels conflictes armats als seus països d'origen. Tot, segons Jordan "amb l'objectiu de coordinar municipis i administracions en l'acollida de les persones refugiades, així com també dotar de recursos la implementació dels programes d'integració necessaris".

Així, la moció de Movem també demanarà la implicació de la Generalitat de Catalunya "perquè tingui un paper actiu oferint la seua col·laboració per acollir sol·licitants d'asil i persones refugiades i perquè aposti per la creació d'una taula nacional per a l'acollida de persones refugiades que integrin les entitats i organitzacions que defensen el dret d'asil i acollida de persones refugiades, les diferents administracions i els Ajuntaments que vulguin col·laborar". En un àmbit més internacional també s'insta als caps d'Estat i de govern de la Unió Europea i a les institucions de la Unió a abordar el drama humanitari dels refugiats de forma conjunta com una qüestió de primer ordre en l'agenda política i un pas fonamental per a la construcció d'una veritable Europa no només econòmica sinó també política.

D'altra banda, Jordi Jordan, ha recordat que "si moltes de les ciutats de Catalunya capdavanteres en la defensa dels drets socials ja estan fent aquests passos, Tortosa encara ho hauria de fer més perquè estem agermanats des de l'any 2006 amb una ciutat siriana, Tartous, i cal que l'agermanament amb aquest país no es quedi només amb paraules i actes folklòrics sinó també en una ajuda real davant de moments tant difícils per als siris que recorda a tants tortosins i catalans que també van haver de marxar a l'exili després de la guerra civil". De fet, l'agermanament amb la ciutat de Tartous va nàixer amb la voluntat de desenvolupar la cooperació en els camp econòmic, social, cultural, comercial i turístic.

Movem Tortosa
movemtortosa@gmail.com
www.movemtortosa.cat

Festes de la Cinta del 3 al 7 de setembre.

Sergi Queral

Els castellers de Tortosa s'estrenaran el dia de la Cinta amb el seu primer 3d6.

a tradició castellera mai ha estat quelcom massa implantat a les Terres de l'Ebre, però el fet és que en poc temps i gràcies a uns pocs agosarats el sud de Catalunya es va fent un lloc entre el món casteller i no sembla tenir fre. Primer amb els Xiquelos del Delta i els Xics Caleros i ara amb la nova colla Castellers de Tortosa, sorgida dels tallers de castellers impulsats a la capital del Baix Ebre a finals d'octubre de 2014, el panorama és ben propici i estimulant per pensar que d'aquí a un temps a l'Ebre puguem tenir un calendari casteller digne i constant.

La resposta ha estat positiva des de tots els besants, tant el polític, amb el suport incondicional del consistori que ha cedit l'espai per als assajos i ha propiciat un seguit d'actuacions, com el social, ja que la població ha integrat aquesta tradició poc estesa al territori, d'altra banda tan catalana, amb certa facilitat en el seu ideari popular.
Cristian Dasi és el cap colla de l'entitat tortosina i ens confessa que crear una colla castellera de cap i de nou no és feina fàcil, no hi ha cap norma escrita al respecte però entre els castellers no es consideren mereixedors de la camisa i per tant colla castellera si no han realitzat una sèrie de fites amb antelació, la primera d'elles és fer tres castells diferents de 6 a plaça, i aquesta és precisament la que volen iniciar els castellers de Tortosa amb un 3 de 6 descarregat el 6 de setembre al vell mig de la plaça, sota l'atenta mirada de la patrona de la ciutat i amb l'ajuda incondicional dels seus padrins dels Xics Caleros.

Aquest serà només el primer pas per a què la tercera colla castellera de les Terres de l'Ebre pugui aconseguir la camisa grana que tant anhelen i que vestiran gràcies al "bateig" previst per a l'abril de l'any que ve, darrere la qual s'amaguen hores de dedicació i esforç repetint els castells una vegada i una altra als assajos que es realitzen al pavelló firal de Remolins els dimarts i els divendres de 20h a 22h.

Sembla que ja ho tenen tot a punt per donar els seus primers passos com a colla castellera. Així que sort.

diari més ebre
Edita:
Limcola, SL
DL: T-1610/2001 - ISSN: 1579-5659
15.000 exemplars
El Barómetre de la comunicació i la cultura
55.000 lectors
Generalitat de Catalunya
Departament de la Presidència

MÉS EBRE
Direcció:
Isabel Carrasco.
Direcció de continguts i redacció:
Michel Viñas.
Premsa:
Maria Parra
Fotografia:
Yasmina Curto
Jesús Ruiz
Disseny i maquetació
Jesús Ruiz
Versió 'on line':
Dani Mayandia

COL·LABORADORS
Edward Carter
Sergi Queral
Mónica Vallés
Josep Miquel Escoda
Joaquin Celma
Publicitat:
publicitat@mesebre.cat
610 20 33 25
Administració:
Susana Maria
distribució@mesebre.cat
Impressió
Imprintsa
Mitjans Grup Més Ebre:
Canal terres de L'Ebre
(Canal 34 TDT)

C/ Cervantes, 13
43500 - Tortosa (TARRAGONA)
Tel.: 877 180 170
www.mesebre.cat

L'opinió del diari queda reflectida exclusivament a través de l'editorial. Els articles de la secció d'opinió expressen els criteris de qui els signa i el diari no els fa seus necessàriament.

Vols anunciar-te?
Aquest és el teu espai privilegiat de PUBLICITAT
877 180 170
comercial@mesebre.cat
No t'ho pensis més!

EN PORTADA

L'ANC espera omplir 60 autocars amb ebrencs per la Diada de Catalunya

Diversos grups musicals i colles castelleres animaran la manifestació

Quan només queda una setmana per a l'11 de setembre, la secció territorial de la l'ANC ja ho té tot a punt perquè s'ompli la Meridiana de Barcelona. A hores d'ara, les inscripcions van a bon ritme i des de l'Assemblea esperen omplir 60 autocars amb ebrencs. Els trams 15, 16, 17 i 18 estan reservats per als ebrencs que el dia 11 de setembre participen a la "Via lliure" de la Meridiana. La jornada començarà a les 17.14h, amb un acte que consistirà en fer córrer un punter gegant des del principi de la Meridiana fins al Parlament, on a les 18h tindrà lloc l'acte central. El color blau representarà el tram ebrenc, a través dels punters. Dimecres passat, l'ANC Ebre va informar de la darrera hora i de les activitats previstes. Diversos grups musicals ebrencs i colles castelleres animaran la manifestació. Hi actuaran Montse Castellà, Lo Gitano Blanc, Joan Rovira i els Xeic, a més del Grup de Dolçainers de La Sénia, el grup de grallers els Pirates de l'Ebre, los Xics Caleros, Xiqüelos i xiqüeles del Delta i la Banda per la Independència d'Amposta.Al tram 15 hi haurà un camió escenari on a partir de les 15.30 començaran les actuacions. Irene Negre, representant de l'ANC de les Terres de l'Ebre al secretariat nacional, explicava que "a l'Ebre hem comprovat en altres ocasions que la mobilització social serveix i ens ha permés arribar on som, i ara cal pensar que la feina de cara a assolir la independencia del nostre país no està feta, cal acabar-la. Les inscripcions van pujant poc a poc i pensem que, com en els últims anys, omplirem i assolirem les espectatives. Serà una jornada festiva per demostrar al govern espanyol que la flama seguix activa davant els seus atacs, i per posar el granet de sorra per demostrar unitat davant del món". L'Assemblea Territorial ha reservat 60 busos.

Rebuig a la proposta de Pla Hidrològic

Per no incloure el cabal ecològic aprovat per la CSTE

L'alcalde de Deltebre, Lluís Soler, ha manifestat el seu ferm rebuig a la proposta de Projecte de Pla Hidrològic de la Conca de l'Ebre (2015-2021) en el marc de la seva intervenció al Consejo del Agua de la Demarcació Hidrogràfica de l'Ebre que s'ha celebrat aquest dijous a la ciutat de Saragossa. Soler, que ha estat convocat a la reunió com a alcalde del municipi i també com a representant de la Generalitat de Catalunya (l'alcalde de Tortosa no va poder assistir a la reunió en allargar-se el seu treball al Senat) ha explicat que "ens trobem davant d'un nou greuge per al territori i, en especial, per al Delta de l'Ebre i per als habitants que convivim en aquest indret". I és que la proposta no inclou el cabal ecològic aprovat per la Comissió de la Sostenibilitat de les Terres de l'Ebre (CSTE). L'alcalde ha afegit que "des de l'Ajuntament reiterarem la nostra negativa a un hipotètic transvasament i defensarem i exigirem un cabal ambiental mínim en el tram final del riu". El Consejo del Agua, en el seu informe de preguntes, observacions i suggeriments presentats a la proposta de Pla Hidrològic, demarcació hidrogràfica de l'Ebre (PHE-89), ha desestimat les propostes formulades a les Terres de l'Ebre, a nivell institucional, per part dels ajuntaments de Deltebre i Tortosa, i pel Consell Comarcal del Baix Ebre, així com també ha ignorat els suggeriments proposats per la Generalitat de Catalunya. Soler ha recordat que "en l'anterior legislatura, com a president de l'ens comarcal del Baix Ebre, vam mostrar reiteradament en plenari la nostra negativa al transvasament i la nostra defensa al cabal ambiental òptim i per això vam presentar al·legacions al Pla igual que també vam fer temps d'accedir a l'alcaldia de Deltebre".

Els Mossos investiguen l'atracament d'una oficina bancària a Deltebre

La policia ha establert controls a la zona

Els Mossos d'Esquadra investiguen l'atracament d'una oficina bancària de Catalunya Caixa aquest dijous al matí al nucli de Jesús i Maria, al terme municipal de Deltebre. Segons han indicat fonts policials a l'ACN, no s'han produït ferits i els atracadors haurien aconseguit el seu objectiu, tot i que es desconeix quina quantitat de diners s'han endut de l'oficina. Minuts després dels fets, els Mossos d'Esquadra han establert controls als accessos de la zona per tal de localitzar els presumptes lladres. Com ha explicat el regidor de Seguretat de l'Ajuntament de Deltebre, Francisco Castro, els atracadors haurien accedit de matinada a l'oficina bancària utilitzant la tècnica del butron. Els lladres han fet un forat des de l'edifici, un bloc de pisos deshabitat que només té ocupada la planta baixa per l'oficina de Catalunya Caixa. Un cop a dins ha esperat l'arribada de l'única empleada que té l'entitat en aquesta sucursal del poble de Jesús i Maria de Deltebre. Quan la dona ha arribat, a les vuit del matí, l'han abordat, i amenaçat fins que els ha obert la caixa forta d'on s'haurien endut uns 80.000 euros. Llavors l'han emmordassat i lligat en una cadira. Els dos atracadors eren dos homes encaputxats que s'han dirigit a la treballadora de Catalunya Caixa en llengua espanyola, sense cap accent estranger.

També alguns veïns haurien explicat a la policia que han vist un vehicle sospitós, amb una home i una dona, que vigilaven a les vuit del matí l'entrada de l'oficina. Els Mossos d'Esquadra i la Policia Local ha rebut l'avís sobre les nou del matí quan s'han activat els protocols d'alarma de l'oficina.

Fins a migdia s'ha mantingut acordonada l'entitat bancària.

'La millor resposta cap el maltractament dels pressupostos de l'Estat és donar un suport massiu a la independència el 27-S'

Esquerra ha presentat 40 esmenes als pressupostos de l'Estat sobre necessitats concretes de l'Ebre

El secretari d'Organització de la Federació de l'Ebre d'Esquerra Republicana, Adam Tomàs, acompanyat de l'alcalde del Perelló, Ferran Cid; i del regidor tortosí Josep Felip Monclús van explicar dimecres les esmenes als pressupostos generals de l'Estat per l'any 2016 que ha presentat la Federació. Per començar Tomàs va recordar que 'les Terres de l'Ebre som un territori maltractat per l'Estat espanyol i els seus pressupostos des de fa molts anys'. D'aquí que acte seguit manifestés que 'la millor resposta que pot tenir la gent de les Terres de l'Ebre davant aquest maltractament i indignitat cap el territori és donar un suport massiu a la independència del país el 27-S'. Esquerra ha presentat 40 esmenes específiques sobre les Terres de l'Ebre, per un valor total de 68 milions; i 6 esmenes més compartides amb altres territoris de la demarcació de Tarragona, i que sumen 42 milions. Aquestes darreres fan referència, entre d'altres temes, al rescat dels peatges de l'autopista AP-7, a la millora de les línies ferroviàries i als equipaments i mitjans dels treballadors de les centrals nuclears. Tomàs va advertir que 'totes les esmenes fan referència a les obres i actuacions que necessiten les Terres de l'Ebre pel seu creixement i desenvolupament, i per tant no són cap carta als reis'. La manca de partida per les variants de la N-420 de Gandesa i Corbera d'Ebre va ser qualificada 'd'escàndol i exemple de la vergonya i responsabilitat, tant del PP com del PSOE, a l'hora de menystenir les Terres de l'Ebre'. A més de demanar partides per diverses infraestructures inacabades com l'A-7, destaquen la demanda d' adequar a via urbana l'antiga N-340 al seu pas per l'Aldea, i també la redacció d'un projecte de reordenació per millorar la connexió d'Amposta amb la N-340. Igual que anys anteriors Esquerra segueix demanant fons per la industrialització i diversificació econòmica de l'àrea nuclear i per acabar els projectes de gasificació a la Ribera d'Ebre. Segons Tomàs és 'insòlit que amb els quilometres de costa i espai naturals que tenim no hi hagi ni un euro per mediambient ni per projectes de millora i protecció del litoral'. En aquest sentit Tomàs va destacar l'esmena que demana 8 milions pel projecte de guarda del litoral de la Badia dels Alfacs. Aquesta obra que té un cost de 16,5 milions i va aparèixer als pressupostos de l'any 2012, va veure com les partides previstes pels següents anys no es van executar, i ara ja no apareix cap partida. Es per això que Tomàs va manifestar que 'si tot el que ens pot oferir l'Estat espanyol són uns pressupostos vergonyosos que a més no compleixen, el millor que podem fer pel futur de les Terres de l'Ebre és aconseguir la independència per així poder decidir que fem amb els diners que recaptem'. El regidor tortosí, Josep Felip Monclús, va destacar la força que té el turisme al nostre territori i la necessitat d'apostar per un turisme actiu, de natura i cultural, fet que es simbolitza en la via verda. L'alcalde del Perelló, Ferran Cid, es va mostrar indignat per la desatenció cap a l'autovia A-7 i va recordar que aquest estiu la N-340 ha patit un alt grau d'accidentalitat mortal entre el tram l'Aldea, el Perelló i l'Ametlla de Mar. 'Com ni el PP ni el PSOE han estat capaços de construir l'A-7 a les Terres de l'Ebre, quan tindrem la independència la farem i els ensenyarem a fer carreteres que no saben fer a Catalunya, però si a la resta de l'Estat'.

'Si tot el que ens pot oferir l'Estat espanyol són uns pressupostos vergonyosos que, a més, no compleixen, el millor que podem fer és aconseguir la independència'

Actualitat

Deltebre commemora la Diada de Catalunya amb un mes de setembre farcit d'activitats culturals

L'Ajuntament de Deltebre, Àrea de Dinamització Social i Participació Ciutadana ha programat una quinzena d'activitats repartides al llarg del mes de setembre per commemorar la Diada Nacional de Catalunya. El programa inclou la celebració de la festivitat de Sant Miquel i la Festa de la Sega a més dels actes oficials de celebració de la Diada Nacional de Catalunya que es tornaran a concentrar el 10 de setembre en motiu de l'acte Omplim la Meridiana.

Fira Tots

A Amposta, aquest cap de setmana

Del 4 al 6 de setembre tindrà lloc, al pavelló firal d'Amposta, Fira-Tots, la fira de caire biennal organitzada per la Federació d'Amposta 'Associacions de Veïns (FAAV), amb la participació de l'Ajuntament d'Amposta, que té per objectiu donar veu i un espai de difusió al treball que fan de forma voluntària totes les entitats que treballen al municipi. Aquest dilluns, l'alcalde d'Amposta, Adam Tomàs, acompanyat per la regidora de Participació Ciutadana, Rosabel Recio, i pel president de la FAAV, Llorenç Navarro, han presentat les claus d'aquesta nova edició, la quarta. "Fira-Tots representa un punt de trobada, cada dos anys, de totes les entitats del municipi, siguin del tipus que siguin, que poden posar en comú totes les activitats que realitzen", ha dit l'alcalde.

L'Onada Bressol. Estimulació Sensorial

L'Onada Bressol amb el reciclatge.

L'Estimulació Sensorial és una de les propostes educatives que es duen a terme als centres de l'Onadabressol. Aquest projecte preten estimular els sentits dels nens i nenes, experimentant, descobrint, manipulant... però sobretot pretèn que els alumnes gaudeixin del plaer de jugar i de compartir temps amb altres nens i nenes.
Els equips de cada centre elaboren materials específics a partir d'elements reciclables, que responen a les necessitats de cada grup d'infants, i que es realitzen amb la col·laboració de les famílies de l'escola.

Nous descomptes de fins al 60% sobre el bitllet senzill amb la nova T-10

La Generalitat abarateix fins a 32 euros el preu de la targeta multiviatge

Tortosa (ACN).- El Departament de Territori i Sostenibilitat posa en marxa, a partir del pròxim dilluns 7 de setembre, nous descomptes en la targeta mutiviatge T-10 en els desplaçaments entre les Terres de l'Ebre i Barcelona. S'unificarà el preu d'aquest títol per a qualsevol municipi ebrenc amb la línia regular de bus a la capital catalana i passarà a costar 95 euros. La nova tarifa suposarà una rebaixa de fins al 60% en el preu respecte del bitllet senzill. D'altra banda, a partir del 14 de setembre s'incorporen noves millores en la xarxa del transport públic, d'acord amb l'estudi de millora, amb un increment de les connexions entre alguns municipis de les Terres de l'Ebre. Des d'Alcanar (Montsià), el preu del trajecte a Barcelona s'abaratirà dels 12,78 euros actuals als 9,5 euros. Des de Tortosa, per exemple, el preu per trajecte passarà dels 10,95 euros als 9,5. L'objectiu és estimular la demanda i millorar la competitivitat del transport públic entre l'Ebre i Barcelona amb preus atractius pels viatgers. Des de l'any passat, s'han introduït progressivament un conjunt de millores en l'oferta de serveis d'autobús en aquest corredor, de tal manera que actualment s'ofereixen deu anades i deu tornades de dilluns a divendres des de la zona d'Alcanar, així com cinc anades i cinc tornades els dissabtes i diumenges. Des de la Terra Alta i la Ribera d'Ebre, la connexió es fa amb tres anades i tres tornades diàries en període lectiu, i dos anades i dos tornades la resta de l'any.

Convergència demana 45M€ en inversions al territori

En les esmenes als pressupostos de l'Estat

Convergència ha presentat esmenes als pressupostos generals de l'Estat que sumen un total de 45 milions d'euros en inversions destinades a les Terres de l'Ebre. Les principals demandes se centren en infraestructures i polítiques de protecció mediambiental. Els grups parlamentaris de Convergència i d'Unió han presentat 625 esmenes als pressupostos de l'Estat per corregir el que consideren un dèficit d'inversions a Catalunya i el seu caràcter antisocial. Les reclamacions, però, ja venen de lluny i és que els convergents creuen que els pressupostos estan fets amb una intencionalitat clara. Les esmenes relatives a les Terres de l'Ebre se centren en actuacions en infraestructures com les variants de Gandesa, Corbera o l'accés de Móra a la N-420, a més de l'alliberament immediat de peatges de l'AP-7.També es reclama una major dotació ferroviària per a l'ample europeu o la millora d'estacions i es demanen importants partides per a la protecció mediambiental del riu Ebre i el Delta, entre altres.
El debat i votació dels comptes estatals per 2016 tindrà lloc a partir del 14 de setembre.

Els Mossos activen el dispositiu 'pas de l'Estret' a l'AP-7 a l'Aldea

Fins el 15 de setembre

Des d'aquesta setmana, i durant tot el dia, l'àrea de trànsit dels Mossos d'Esquadra han activat el dispositiu 'pas de l'Estret' a l'autopista AP-7. Els agents vigilen els vehicles procedents del nord d'Àfrica i que es dirigeixen cap als seus països de residència, principalment, cap al centre d'Europa. El dispositiu s'ha activat en uns dies especialment intensos, pel que fa al retorn de les vacances de la gent que havia marxat cap als seus països d'origen, al nord d'Àfrica.
Els agents tenen en compte especialment que els vehicles portin la càrrega ben subjecta i que no excedeixen el pes autoritzat (qüestions sobre les quals detecten més conscienciació), però també l'ús dels elements passius que eviten accidents. La majoria de vehicles es dirigeixen cap a països del nord d'Europa, com França, Bèlgica, Itàlia o Alemanya.
L'operatiu es va concentrar a l'àrea de servei de l'Aldea, a l'autopista AP-7. Des què entren a Catalunya una dotació dels Mossos detecta les possibles infraccions i els fan aturar en aquest punt. L'acció de vigilància continuarà en marxa fins al 15 de setembre.

CUP organitza assemblees obertes centrades en el 27-S

Avui divendres a Alcanar i a Ulldecona

Des de CUP Ebre "hem organitzat assemblees obertes a diferents pobles i ciutats de les Terres de l'Ebre centrades en les eleccions del 27S.
Aquestes són unes eleccions importants i hem d'aconseguir que l'independentisme tinga la suficient força perquè la nostra voluntat com a poble no puga continuar sent obviada. Alhora però, cal ser conscients que el 27S no només votarem la independència sinó que també votarem el model de país i de nou estat què volem". Des de la CUP Ebre s'afegeix que "volem compartir el nostre full de ruta, la nostra campanya, els principis i objectius...Vine i participa de la campanya CUP-Crida Constituent perquè ja és l'hora de governar-nos!!!!".

DIADA NACIONAL DE CATALUNYA 2015

Divendres 11 de setembre

9 h. **Ofrena floral del Govern**, encapçalada pel president Artur Mas, al monument de Rafael Casanova de Barcelona.

9.05 h. **Ofrena floral de la Mesa del Parlament**, encapçalada per la presidenta, Núria de Gispert, al monument de Rafael Casanova de Barcelona.

10.30-18.30 h. **Jornada de portes obertes al Palau de la Generalitat.**
Catifa floral: la llegenda de Sant Jordi (Pati Gòtic).
Elaborada per la Federació Catalana de Catifaires (Caldes de Montbui, Sitges, la Garriga, Blanes, Arbúcies, Badalona, Ripollet, Barcelona-Procat-Nou Barris, Barcelona-Impuls-Raval, Mollet del Vallès, Moià i Santa Coloma de Gramenet).

10-19 h. **Jornada de portes obertes al Parlament de Catalunya.**

012 gencat.cat

diada.gencat.cat

Generalitat de Catalunya

Participació del Club Nàutic de Móra d'Ebre a la regata de la Lliga Catalana de Llagut

El Club Nàutic de Móra d'Ebre informa que el 30 d'agost de 2015 va tindre lloc a Cambrils la sexta de les set regates de la Lliga Catalana de Llagut Català 2015, amb la participació de quatre tripulacions d'aquest club. Va ser la jornada de retorn de la competició a les agües del mar Mediterrani, després que les dos regates anteriors tinguessin lloc al riu Ebre (Flix i Deltebre) i que les tres primeres de la lliga se celebressin a les viles marineres de Lloret de Mar (platja de Santa Cristina), Arenys de Mar i Roses.

Unió de Pagesos calcula que la pedregada a la Terra Alta ha causat greus danys en les collites de vinya, olivera i ametlla

D'Horta de Sant Joan i Prat de Compte

Unió de Pagesos calcula que la pedra que va caure dilluns al vespre a la Terra Alta ha afectat la meitat del terme municipal d'Horta de Sant Joan (partida els Plans) i ha causat danys a la vinya, olivera i ametller, amb afectacions que van entre el 80 i el 100 per cent del total, i el 100% d'olivera i ametller al terme de Prat de Compte.

La pedregada va afectar les varietats blanques de vinya (garnatxa blanca i macabeu), que s'han començat a veremar fa pocs dies, encara que també van resultar afectades les negres (ull de llebre, sirà o carinyena).

Pel que fa a l'olivera, la intensitat de la pedra va fer caure gairebé la totalitat de les olives a terra, i el mateix va passar amb l'ametlla, que s'havia començat a collir feia dos o tres dies.

Al terme municipal de Bot, els danys de la pedra van afectar un 5 per cent de vinya, ametlla i olivera.

Unió de Pagesos demana que el departament d'Agricultura faci una valoració acurada de les pèrdues, i que Agroseguro periti amb celeritat les parcel·les de vinya i ametlla que ja estan collint; a més, que es tingui en compte la pèrdua d'ingressos de la pagesia afectada, i que aquesta es reflecteixi en l'adequació de mòduls de l'IRPF de cara a la propera declaració de la renda. El sindicat també recorda que la pagesia que té assegurança ha de deixar una mostra dels danys provocats per la pedra en cas de començar a collir abans que es faci el peritatge. El sindicat recorda que les finques afectades per la pedregada de dilluns també han patit aquest estiu dues pedregades més, tot i que la última ha estat la que més danys ha causat.

Finalment, dir que el director general d'Agricultura i Ramaderia, Alfons Vilarrasa, i el delegat del Govern a l'Ebre, Xavier Pallarès, juntament amb la directora territorial d'Agricultura, Ramaderia, Pesca, Alimentació i Medi Natural, Teresa Sabaté, tenien previst reunir-se avui (12.30 hores), amb els pagesos dels municipis de la Terra Alta afectats per les pedregades dels darrers dies.

La marca «llibre ebrenc» estarà present a la Setmana del Llibre en Català de Barcelona

Del 4 al 13 de setembre

La marca «llibre ebrenc», impulsada fa dotze anys per la Fira del Llibre Ebrenc de Móra d'Ebre, farà aquest 2015 un salt important i per primera vegada tindrà un espai propi a la Setmana del Llibre en Català de Barcelona, que enguany arriba a la 33a edició i que se celebrarà del 4 al 13 de setembre a la plaça de la catedral de Barcelona. L'objectiu d'aquest esdeveniment cultural, la cita més important del món del llibre en català, és donar a conèixer la tasca de les editorials que editen en català i de les llibreries més actives que donen visibilitat al llibre i les publicacions periòdiques en català. Enguany hi participen, entre editorials, llibreries i institucions, un total de 127 expositors repartits en 40 casetes.

Aquesta presència a la Setmana del Llibre, que es vol repetir els propers anys, ha estat possible gràcies a la implicació i l'esforç comú de l'Institut Ramon Muntaner i les tres llibreries del lobby ebrenc que treballen amb la Fira (Bassa de Móra d'Ebre, Serret de Vall-de-roures i Viladrich de Tortosa), que a la passada edició de la Fira del Llibre Ebrenc ja van muntar, per primera vegada, una gran llibreria única, i que ara compartiran una de les 40 casetes de la Setmana del Llibre en Català, la núm. 38, on s'hi podran trobar entre 100 i 150 llibres de temàtica ebrenca.

Col.lecció de documents de l'historiador Artur Cot

A l'Arxiu Comarcal de la Ribera d'Ebre

El passat 30 i 31 de juliol l'Arxiu Comarcal de la Ribera d'Ebre (ACRE) va ingressar una col·lecció de documents de l'insigne historiador de Móra d'Ebre, Artur Cot i Miró. Es tracta, bàsicament, d'un conjunt format per reproduccions de documentació consultada en diversos arxius –molts d'ells catalans, però també espanyols– en el marc de les seves investigacions.

Germà Bel: «L'única garantia de supervivència del riu i el Delta és un estat propi»

'Junts pel Sí' continua el seu full de ruta aquest cap de setmana

Ahir migdia el Consell de l'Aigua de la Conca de l'Ebre ha aprovat l'informe del contingut del nou Pla Hidrològic de la Conca.

El nou Pla no incorpora cap de les més de 4.500 al·legacions presentades per la Plataforma en Defensa de l'Ebre ni tampoc les demandes sobre el cabal ecològic presentades per la Generalitat de Catalunya. Unes demandes fonamentades en diversos treballs científics que van ser aprovats també a la Comissió per la Sostenibilitat de les Terres de l'Ebre.

El cap de llista de la candidatura Junts pel Sí per la demarcació de Tarragona, Germà Bel, ha lamentat que "una vegada més ens trobem davant d'un Estat que ens tracta com a súbdits i no com a ciutadans, que imposa les seves decisions i no atén ni les demandes de la ciutadania ni les diverses propostes científiques que intenten evitar la mort del Delta de l'Ebre".

El candidat ebrenc, compromès en la lluita per tenir un tram final de riu Ebre viu i un Delta amb futur, ha assegurat que "l'única garantia de supervivència del riu i el Delta és un Estat propi". Segons ell "no podem estar sempre amb l'ai al cor per l'amenaça constant que ens fa l'Estat sobre el riu i el Delta, per això necessitem i volem tenir totes les eines i reconeixements internacionals per tractar amb igualtat de condicions aquesta qüestió". Bel ha fet una crida a "no defallir en la lluita perquè tenim la raó, i una vegada més, guanyarem".

D'altra banda, 'Junts pel Sí' segueix el seu full de ruta. Avui divendres, acte a Sant Jaume d'Enveja, a la Biblioteca Francesc Balagué. Avui també, a les 22 h, també a Santa Bàrbara, (22h) Smartcentre. Demà dissabte, acte a Tivissa, Casal Municipal (18 h). Així mateix, dissabte dia 5, a les 20 h, al Casal Municipal, en aquest cas de Móra la Nova, darrer acte del cap de setmana.

Eufònic 2015: Arts Sonores i Visuals a les Terres de l'Ebre

Quarta edició

Montgomery Experience, un espectacle que mescla magistralment pop experimental, soul d'avantguarda i dansa, a càrrec del nou projecte amb banda de Miguel Marin (Arbol) amb la companyia de dansa de Teresa Navarrete va inaugurar la quarta edició d'Eufònic - Arts Sonores i Visuals de les Terres de l'Ebre, ahir dijous.

Un espectacle que incorpora dins Eufònic un nou espai urbà de Sant Carles de la Ràpita: la platja del poble. Dos hores abans, també aquest mateix dijous, Xavi Lloses presentava la seva peça "Nautilus" (premi Puig Porret 2014) a l'Escola d'Art i Disseny de Tortosa, una escultura sonora i alhora un instrument, que funciona de forma autònoma interpretant una partitura generativa, que es podrà visitar fins el 6 de setembre i amb la qual els visitants també hi podran interactuar. Aquest serà el tret de sortida d'Eufònic 2015, un festival que es consolida en aquesta quarta edició com una cita ineludible de les arts sonores i visuals a les Terres de l'Ebre. Més d'una trentena d'artistes participaran enguany a Eufònic 2015, que se celebrarà del 3 al 6 de setembre en diversos espais de Sant Carles de la Ràpita, i Amposta, incloent-hi diversos espais naturals del Delta de l'Ebre.

El club de vins més important d'Europa visita la comarca del Priorat

La DOQ Priorat i la DO Montsant rebran avui i demà una delegació de l'associació sueca Munskänkarna, el club de vins més gran d'Europa (més de 24.000 adherits), que ha escollit la comarca del Priorat com a "Regió vitivinícola de l'any 2016". Durant aquestes dues jornades els membres de Munskänkarna aprofundiran en el coneixement dels vins i exploraran les possibilitats enoturístiques de totes dues denominacions d'origen. Presentacions, tastos i visites a cellers s'inclouen en l'intens programa que han dissenyat les dues DO i que ha comptat amb la coordinació del Consell Comarcal del Priorat. L'elecció del Priorat com a "Regió vitivinícola de l'any 2016" ha tingut en compte criteris com la qualitat dels seus vins i la destinació, i també el fet que hi hagi un bon nombre de referències de Priorat i Montsant comercialitzant-se tant a Suècia com a Finlàndia (país en el qual el club també hi és present). La distinció del Priorat per part de Munskänkarna atorgarà gran visibilitat a la DO Montsant i a la DOQ Priorat entre els membres del club.

MÉS EBRE RECOMANA

MONTSIÀ ACTIU. SEMINARIS DE CREACIO DE PRODUCTE TURÍSTIC

LA TUNA FOLK. Avui dia 4 a les 19h, a la plaça de l'Absis, presenten els onze temes del disc en un concert dins de la programació de les festes de la Cinta, a Tortosa

IL·LUSTRADOR CATALÀ. LLICENCIAT EN BELLES ARTS PER LA UNIVERSITAT DE BARCELONA

Isabel Carrasco

CRAC de la setmana: *Ignasi Blanch*

SECCIÓ PATROCINADA PER:

"TOT ANIRÀ A MILLOR, A PITJOR NO POT SER"

Més Ebre: Qui és Ignasi Blanch?

Ignasi Blanch: Un il·lustrador sincer, que dibuixa des de petit i que estima la seva feina. Vaig tenir la sort de rebre el suport incondicional dels meus pares, dels meus germans i de bons professors, com Cinta Sabaté de Tortosa i això em va facilitar l'inici d'un itinerari que m'ha dut al moment actual. Sóc una persona que ha trobat la felicitat amb el dibuix.

ME: Tu i la caiguda del mur de Berlín. L'abans i el després...

IB: Després d'acabar la carrera de Belles Arts em vaig desplaçar a Berlín on vaig seguir especialitzantme en tècniques d'impressió i gravat al centre d'art Künstlerhaus Bethanien. Vaig arribar un any abans de la caiguda del Mur de Berlín i el Berlín occidental era una com una illa federal al mig de l'alemanya comunista. Aquesta situació era particular i la ciutat oferia moltes possibilitats als joves amb il·lusió i amb propostes artístiques. A Berlín vaig aprendre la professió i vaig adquirir un mètode de treball disciplinat i entusiasta.

La meva estada a la ciutat alemanya va coincidir amb la caiguda del Mur el 9 de novembre de 1989. L'any 1990 i després d'un concurs públic, vaig ser escollit com a únic representant català i de l'estat espanyol en el projecte internacional East Side Gallery sobre el mur de Berlín.

ME: Parlo d'amor (patrimoni històric de la capital alemanya).

IB: East-Side-Gallery va ser una iniciativa cultural, sorgida poc després de la caiguda del mur, amb la intenció de conservar una part d'aquesta espectacular i dolorosa tàpia, com a testimoni i record del que va significar.

Va ser una idea de l'associació privada WUWA i de la galerista Christine MacLean. La idea era guardar 1'3 km de l'antic mur i cedir-lo a artistes de tot el món, a fi que expressessin el seu sentiment envers aquest envà de formigó que durant 28 anys va dividir famílies, amics i en definitiva, una ciutat

sencera. El tros de mur escollit per al projecte fou el comprés entre el Oberbaumbrücke i l'Estació central del Berlín de l'Est, a la vora del riu Spree.

Per a formar part del projecte calia presentar un disseny i una mostra el treball artístic particular. Finalment van prendre part en el projecte un total de 130 artistes de tot el món.

Jo vaig presentar una carpeta amb una mostra de les litografies que estava imprimint al centre Künstlerhaus Bethanien, al barri de Kreuzberg.

East-Side-Gallery es va inaugurar oficialment el 28 de setembre de 1990.

Per a pintar el meu fragment de mur vaig triar una imatge vinculada amb aquesta col·lecció de litografies, que jo estava realitzant aleshores a Berlín. La col·lecció s'anomenava "Parlo d'amor" i per això vaig escriure aquesta frase. Juntament amb el lema "Parlo d'amor" apareixen tres rostres masculins amb diversos estats d'ànim. En

tons ocres, grisos i negres vaig intentar expressar el meu sentiment particular i l'experiència viscuda duran un període molt llarg i profitós, a la ciutat de Berlín.

ME: Explica'ns el projecte "Humanitzem els hospitals"

IB: L'any 2005 i també al 2007 vaig coordinar el projecte "Humanitzem els hospitals" conjuntament amb l'associació de familiars de nens amb cardiopaties congènites, AACIC. Amb 50 il·lustradors, tots alumnes meus, vam pintar quatre plantes de l'hospital matern infantil de la Vall d'Hebron de Barcelona. Totes les habitacions infantils, passadissos i consultes dels metges es van omplir de personatges de colors que facilitaven l'estada dels pacients infantils i dels seus familiars. Al 2013 vaig tornar a coordinar la pintada d'alguns CAPS de Barcelona ciutat i fa poc hem tornat a pintar la sala de jocs de l'àrea de cremats de l'hospital de la Vall d'Hebron.

ME: La nostra cultura en l'actualitat?

IB: La nostra cultura està passant un moment delicat però esperançador. S'apropen canvis que seran en benefici de la creativitat i de la cultura en general. Tot anirà a millor, a pitjor no pot ser.

Per altra banda cal ser positius, estan sortint noves propostes per treballar l'art i també formes diferents de presentar el treball creatiu, d'una manera alternativa i lluny de les suggerides per l'administració. Tornen a haver-hi grups de joves artistes molt pencaires que munten cooperatives, tallers de gravat, sales d'art amb noves idees... Tinc molta esperança amb les noves generacions!

ME: Com estàs vivint i com es veu des de fora el moment actual del nostre país?

IB: Esperançador lògicament. Fa uns anys no ho podíem esperar tot el que estem vivint i ara, més que mai, comencem a entendre el que representa viure en democràcia. Un poble s'ha d'expressar lliurement i dir el que necessita i desitja per a viure amb la seva identitat plena. És un tema de llibertat i de justícia. Personalment el visc amb il·lusió i amb compromís.

Fa falta molta informació i és totalment necessari fer arribar a altres països, com Alemanya per exemple, tot el que passa en aquests moments, el que necessitem i el que no ens permeten assolir, però amb informació sorgida directament des del nostre país i no passant per filtres i per premsa falsament objectiva.

ME: Si avui haguessis de pintar sobre una roca sòlida i haguessis d'expressar la paraula «llibertat» quin seria el color que utilitzaries? Existeix aquest color?

IB: Amb tots els colors que poguessin representar els temes que m'interessen i em preocupen actualment, la fam a molts llocs del món, Palestina, el desarmament, els infants sense família, la manca de respecte per la gent gran, el maltractament animal... Tants colors com temes em fan estar pendent i que crec que cal dedicar-hi temps. I sens dubte els colors que parlessin d'una Catalunya lliure!

ME: I si aquesta roca de nom «llibertat» fos calcària amb quin element la protegiries o segellaries?

IB: Amb una capa d'amistat i de solidaritat. Més que mai confio amb els amics i amb la gent amb qui puc compartir aquestes inquietuds. No tinc gaire temps per perdre i amb la gent que ens estima i amb els qui hem decidit compartir la vida es poden fer moltes coses conjuntament. Junts tenim molta força!

ME: Els teus projectes immediats

IB: Ara mateix estic acabant un llibre que ha de sortir abans Nadal. És un conte basat en la cançó que cantava l'Ovidi Montllor, "La cançó de les balances".

També al setembre presentaré un llibre il·lustrat per adults, "Lady Macbeth de Mtsensk" de l'autor rus Neskov que he acabat ara mateix.

Mentrestant seguiré amb les "lectures il·lustrades" per a biblioteques i a diverses ciutats de Catalunya, que oferim conjuntament amb la presentadora Elisenda Roca.

Un període força carregat de feina però amb la il·lusió i les ganes de fer arribar una mica de felicitat als espectadors i als lectors d'aquestes noves propostes.

VICTÒRIA ALMUNI
Professora i presidenta
de la CCP-TE
Ara és l'hora
de treballar pel
nostre patrimoni
i projectar-lo
cap al futur
VALER GISBERT
Escriptor i actor
Ara és l'hora
d'albirar nous
horitzons
MANOLO TOMÀ
Portaveu Plataforma
en Defensa de l'Ebre
Ara és l'hora
de construir un
país equilibrat
i que recuperi
els seus rius
JOSEP BAYERRI
Arquitecte tècnic
i periodista
Ara és l'hora
d'aconseguir la
vegueria de les
Terres de l'Ebre
DECIDIM JUNTS
EL FUTUR
VOTEM
INDEPENDÈNCIA
27°09'2015"
ON TOT COMENÇA
ARA ÉS
L'HORA

Festes Majors
Terres de l'Ebre
Setembre 2015

Ferrán Bel
Alcalde de Tortosa

FESTES DE LA CINTA

Tortosa entra de ple novament en les festes patronals, en honor a la Mare de Déu de la Cinta. Tenim per endavant cinc dies de festa grossa amb un programa farcit d'activitats, totes gratuïtes, adreçat a tots els públics i que busca sobretot que siguin molt participatives. Vull felicitar a totes les pubilles i pubilletes i fer una crida a tota la ciutadania a gaudir de la festa.

Carles Luz
Alcalde de Gandesa

FESTA M

Gand
que

Maria J. Beltràn
Alcaldessa de Tivenys

FESTA MAJOR DE TIVENYS

Tivenys és un poble menut que durant les festes mostra allò que som: un poble participatiu, dinàmic i acollidor.
Visca la Festa Major!

HORTA DE SANT JOAN
FESTES DE SETEMBRE 2015

Diumenge dia 6
11.30h – 5a Cursa "MILLA URBANA".
12.30h – Inflables aquàtics i escuma a la Piscina Municipal.
16.00h – Simultànies d'escacs al Casal Municipal.
18.00h – Partit de futbol masculí -HORTA- FLIX.

Dilluns dia 7
11.30h – Repic de Campanes "Xupinazo".
12.00h – CORREBARS.
16.00h – "Guinyot" al Casal Municipal.
19.00h – Cinema amb la pel·lícula, PIXELS.
22.30h – Presentació, Pubilla i Damisel.les. Pregó de Festes.
24.00h – Ball amb el Quintet ENIGMA

Dimarts dia 8
12.00h – Missa i processó.
17.00h – 2n Campionat de futboli.
20.00h – Concert i ball de tarda amb l'orquestra CENTAURO
24.00h – Ball de nit amb l'orquestra CENTAURO

Dimecres dia 9
12.00h – Missa i processó.
19.00h – Ballada, Jota,sorteig dels remolcs.
17.00h – Tirada de Birles.
17.30h – Partit de Futbol femení.
21.00h – Ball de Saló al Poliesportiu.
24.00h – Ball de nit amb l'orquestra RUMBO NORTE
En finalitzar el ball "EMPALMADA".

Dijous dia 10
9.30h – Esmorzar, Penya Taurina L'Asquella.
12.00h – Bous al carrer.
18.00h – Bous a la plaça.
22.00h – Correloc.
24.00h – Ball de nit amb l'orquestra JUNIORS

Divendres dia 11
12.00h – Ballada, sardanes a la Plaça Catalunya.
13.00h – Bous al carrer.
18.00h – Bous a la plaça. Exhibició, Cavall de fir i vaca salvatge
20.00h – Concert amb l'orquestra ATALAIA
24.00h – Ball de nit amb l'orquestra ATALAIA

Dissabte dia 12
12.00h – Bous al carrer.
18.00h – Bous a la plaça.
24.00h – Ball de nit amb l'orquestra THE LUXE+DISCO The End.

Diumenge dia 13
13.00h – Correbous "carretilles infantils".
16.00h – Bous a la plaça i "cagada de la Campanera".

MAESTRAT
tel. oficina Vinaròs 964 455 554
EXPEDICIONS MAESTRAT
EXPEDICIONS MAESTRAT
tel. oficina Amposta 977 707 112

Joaquim Ferràs
Alcalde Horta Sant Joan

FESTES MAJORS HORTA DE SANT JOAN

Bona Festa Major!

Josep Cugat
Alcalde de Bítem

FEST

Bítem es prepa
Festa Major, en
Uns dies per r
amics, i per com
viuen fora i que

MAJOR DE GANDESA

esans i Gandesanes
tingueu molt bona
Festa Major!

Teresa Forés
Alcaldessa d'Aldover

FESTES MAJORS D'ALDOVER

Unes festes, les d'aquest any, treballades en molta il·lusió i voluntariat per part d'un bon sector de doverencs i doverenques per portar-les endavant.

Mª Mercè Pedret
Alcaldessa de Benifallet

FESTES MAJORS DE BENIFALLET

Som a Festes i voldria desitjar-vos que gaudiu de tots els actes que hem preparat amb il·lusió i amb un únic objectiu a aconseguir del 4 a l'11 de setembre: una Festa plena de VIDA.

ES MAJORS BÍTEM

ra per viure de nou una intensa
honor a la Mare de Déu de l'Oliva.
etrobar-nos amb els familiars i
partir moments amb aquells que
ens visiten durant aquests dies.

Primera catalana

CALENDARI

1a. catalana Grup 2 Temporada 2015/16

Jornada 1. 6/9/15	Jornada 2. 13/9/15	Jornada 3. 20/9/15	Jornada 4. 27/9/15	Jornada 5. 4/10/15
Castelldefels-Vilaseca	Vilaseca-**Amposta**	Vilaseca-Santboià	Santboià-**Amposta**	Santboià-Reddis
Catllar-Santboià	Santboià-Castelldefels	Castelldefels-Reddis	Reddis-Vilaseca	Vilaseca-Terrassa
Igualada-Reddis	Reddis-Catllar	Catllar-Terrassa	Terrassa-Castelldefels	Castelldefels-Vilanova
Suburense-Terrassa	Terrassa-Igualada	Igualada-Vilanova	Vilanova-Catllar	Catllar-**J. i Maria**
Lleida-Vilanova	Vilanova-Suburense	Suburense-**J. i Maria**	**J. i Maria**-Igualada	Igualada-Balaguer
Rapitenca-J. i Maria	**J. i Maria**-Lleida	Lleida-Balaguer	Balaguer-Suburense	Suburense-Viladecans
S. Ildefons-Balaguer	Balaguer-**Rapitenca**	**Rapitenca**-Viladecans	Viladecans-Lleida	Lleida-Vista Alegre
Torredembarra-Viladecans	Viladecans-S. Ildefons	S. Ildefons-Vista Alegre	Vista Alegre-**Rapitenca**	**Rapitenca**-Torredembarra
Amposta-Vista Alegre	Vista Alegre-Torredembarra	**Amposta**-Torredembarra	Torredembarra-S. Ildefons	**Amposta**-S. Ildefons
Jornada 18. 24/1/16	**Jornada 19. 31/1/16**	**Jornada 20. 14/2/16**	**Jornada 21. 21/2/16**	**Jornada 22. 28/2/16**

Jornada 6. 11/10/15	Jornada 7. 18/10/15	Jornada 8. 25/10/15	Jornada 9. 1/11/15	Jornada 10. 8/11/15	Jornada 11. 15/11/15
Reddis-**Amposta**	Reddis-Terrassa	Terrassa-**Amposta**	Terrassa-Vilanova	Vilanova-**Amposta**	Vilanova-**J. i Maria**
Terrassa-Santboià	Santboià-Vilanova	Vilanova-Reddis	Reddis-**J. i Maria**	**J. i Maria**-Terrassa	Terrassa-Balaguer
Vilanova-Vilaseca	Vilaseca-**J. i Maria**	**J. i Maria**-Santboià	Santboià-Balaguer	Balaguer-Reddis	Reddis-Viladecans
J. i Maria-Castelldefels	Castelldefels-Balaguer	Balaguer-Vilaseca	Vilaseca-Viladecans	Viladecans-Santboià	Santboià-Vista Alegre
Balaguer-Catllar	Catllar-Viladecans	Viladecans-Castelldefels	Castelldefels-Vista Alegre	Vista Alegre-Vilaseca	Vilaseca-Torredembarra
Viladecans-Igualada	Igualada-Vista Alegre	Vista Alegre-Catllar	Catllar-Torredembarra	Torredembarra-Castelldefels	Castelldefels-S. Ildefons
Vista Alegre-Suburense	Suburense-Torredembarra	Torredembarra-Igualada	Igualada-S. Ildefons	S. Ildefons-Catllar	Catllar-**Rapitenca**
Torredembarra-Lleida	**Lleida**-Sant Ildefons	S. Ildefons-Suburense	Suburense-**Rapitenca**	**Rapitenca**-Igualada	Igualada-Lleida
S. Ildefons-**Rapitenca**	**Amposta-Rapitenca**	**Rapitenca**-Lleida	**Amposta**-Lleida	Lleida-Suburense	**Amposta**-Suburense
Jornada 23. 6/3/16	**Jornada 24. 13/3/16**	**Jornada 25. 20/3/16**	**Jornada 26. 3/4/16**	**Jornada 27. 10/4/15**	**Jornada 28. 17/4/16**

Jornada 12. 22/11/15	Jornada 13. 29/11/15	Jornada 14. 13/12/15	Jornada 15. 20/12/15	Jornada 16. 10/1/16	Jornada 17. 17/1/15
J. i Maria-Amposta	**J. i Maria**-Balaguer	Balaguer-**Amposta**	Balaguer-Viladecans	**Amposta**-Viladecans	Viladecans-Vista Alegre
Balaguer-Vilanova	Vilanova-Viladecans	Viladecans-**J. i Maria**	**J. i Maria**-Vista Alegre	Vista Alegre-Balaguer	Balaguer-Torredembarra
Viladecans-Terrassa	Terrassa-Vista Alegre	Vista Alegre-Vilanova	Vilanova-Torredembarra	Torredembarra-**J. i Maria**	**J. i Maria**-S. Ildefons
Vista Alegre-Reddis	Reddis-Torredembarra	Torredembarra-Terrassa	Terrassa-S. Ildefons	S. Ildefons-Vilanova	Vilanova-**Rapitenca**
Torredembarra-Santboià	Santboià-S. Ildefons	S. Ildefons-Reddis	Reddis-**Rapitenca**	**Rapitenca**-Terrassa	Terrassa-Lleida
S. Ildefons-Vilaseca	Vilaseca-**Rapitenca**	**Rapitenca**-Santboià	Santboià-Lleida	Lleida-Reddis	Reddis-Suburense
Rapitenca-Castelldefels	Castelldefels-Lleida	Lleida-Vilaseca	Vilaseca-Suburense	Suburense-Santboià	Santboià-Igualada
Lleida-Catllar	Catllar-Suburense	Suburense-Castelldefels	Castelldefels-Igualada	Igualada-Vilaseca	Vilaseca-Catllar
Suburense-Igualada	**Amposta**-Igualada	Igualada-Catllar	**Amposta**-Catllar	Catllar-Castelldefels	Castelldefels-**Amposta**
Jornada 29. 24/4/16	**Jornada 30. 1/5/16**	**Jornada 31. 8/5/16**	**Jornada 32. 15/5/16**	**Jornada 33. 22/5/16**	**Jornada 34. 29/5/16**

Segona catalana

CALENDARI

2a. catalana Grup 6 Temporada 2015/16

Jornada 1. 6/9/15	Jornada 2. 13/9/15	Jornada 3. 20/9/15	Jornada 4. 27/9/15	Jornada 5. 4/10/15
Tortosa-Ulldecona	**Ulldecona-la Cava**	**Ulldecona**-Valls	Valls-**la Cava**	Valls-Cambrils
Gandesa-Valls	Valls-**Tortosa**	**Tortosa**-Cambrils	Cambrils-**Ulldecona**	**Ulldecona**-Roda Berà
Ampolla-Cambrils	Cambrils-**Gandesa**	**Gandesa**-Roda de Berà	Roda Berà-**Tortosa**	Tortosa-Hospitalet
La Riera-Roda Berà	Roda Berà-**Ampolla**	**Ampolla**-Hospitalet	Hospitalet-**Gandesa**	**Gandesa-Catalònia**
Racing Bonavista-Hospitalet	Hospitalet-la Riera	la Riera-**Catalònia**	**Catalònia-Ampolla**	**Ampolla**-Canonja
Godall-Catalònia	**Catalònia**-R. Bonavista	R. Bonavista-Canonja	Canonja-la Riera	La Riera-Torreforta
R.Bítem-Canonja	Canonja-**Godall**	**Godall**-Torreforta	Torreforta-R. Bonavista	R. Bonavista-Camarles
Alcanar-Torreforta	Torreforta-**R. Bítem**	**R. Bítem-Camarles**	**Camarles-Godall**	**Godall-Alcanar**
la Cava-Camarles	**Camarles-Alcanar**	**la Cava-Alcanar**	**Alcanar-Rem. Bítem**	**la Cava-R. Bitem**
Jornada 18. 24/1/16	**Jornada 19. 31/1/16**	**Jornada 20. 14/2/16**	**Jornada 21. 21/2/16**	**Jornada 22. 28/2/16**

Jornada 6. 11/10/15	Jornada 7. 18/10/15	Jornada 8. 25/10/15	Jornada 9. 1/11/15	Jornada 10. 8/11/15	Jornada 11. 15/11/15
Cambrils-**la Cava**	Cambrils-Roda Berà	Roda Berà-**la Cava**	Roda Berà-Hospitalet	Hospitalet-**la Cava**	Hospitalet-**Catalònia**
Roda Berà-Valls	Valls-Hospitalet	Hospitalet-Cambrils	Cambrils-**Catalònia**	**Catalònia**-Roda Berà	Roda Berà-Canonja
Hospitalet-**Ulldecona**	**Ulldecona-Catalònia**	**Catalònia**-Valls	Valls-Canonja	Canonja-Cambrils	Cambrils-Torreforta
Catalònia-**Tortosa**	**Tortosa**-Canonja	Canonja-**Ulldecona**	**Ulldecona**-Torreforta	Torreforta-Valls	Valls-**Camarles**
Canonja-**Gandesa**	**Gandesa**-Torreforta	Torreforta-**Tortosa**	**Tortosa-Camarles**	**Camarles-Ulldecona**	**Ulldecona-Alcanar**
Torreforta-**Ampolla**	**Ampolla-Camarles**	**Camarles-Gandesa**	**Gandesa-Alcanar**	**Alcanar-Tortosa**	**Tortosa-R. Bítem**
Camarles-la Riera	la Riera-**Alcanar**	**Alcanar-Ampolla**	**Ampolla-Rem Bítem**	**Rem. Bítem-Gandesa**	**Gandesa-Godall**
Alcanar-R. Bonavista	R. Bonavista-**R. Bítem**	**Rem Bítem**-la Riera	la Riera-**Godall**	**Godall-Ampolla**	**Ampolla**-R. Bonavista
R. Bítem-Godall	**la Cava-Godall**	**Godall**-R. Bonavista	**la Cava**-R Bonavista	R. Bonavista-la Riera	**la Cava**-la Riera
Jornada 23. 6/3/16	**Jornada 24. 13/3/16**	**Jornada 25. 20/3/16**	**Jornada 26. 3/4/16**	**Jornada 27. 10/4/15**	**Jornada 28. 17/4/16**

Jornada 12. 22/11/15	Jornada 13. 29/11/15	Jornada 14. 13/12/15	Jornada 15. 20/12/15	Jornada 16. 10/1/16	Jornada 17. 17/1/15
Catalònia-la Cava	**Catalònia**-Canonja	Canonja-**la Cava**	Canonja-Torreforta	**la Cava**-Torreforta	Torreforta-**Camarles**
Canonja-Hospitalet	Hospitalet-Torreforta	Torreforta-**Catalònia**	**Catalònia-Camarles**	**Camarles**-Canonja	Canonja-**Alcanar**
Torreforta-Roda Berà	Roda Berà-**Camarles**	**Camarles**-Hospitalet	Hospitalet-**Alcanar**	**Alcanar-Catalònia**	**Catalònia-Rem Bítem**
Camarles-Cambrils	Cambrils-**Alcanar**	**Alcanar**-Roda Berà	Roda Berà-**Rem Bítem**	**Rem Bítem**-Hospitalet	Hospitalet-**Godall**
Alcanar-Valls	Valls-**Rem Bítem**	**Rem Bítem**-Cambrils	Cambrils-**Godall**	**Godall**-Roda Berà	Roda Berà-R. Bonavista
Rem Bítem-Ulldecona	**Ulldecona-Godall**	**Godall**-Valls	Valls-R. Bonavista	R. Bonavista-Cambrils	Cambrils-la Riera
Godall-Tortosa	**Tortosa**-R. Bonavista	R. Bonavista-**Ulldecona**	**Ulldecona**-la Riera	la Riera-Valls	Valls-**Ampolla**
R. Bonavista-**Gandesa**	**Gandesa**-la Riera	La Riera-**Tortosa**	**Tortosa-Ampolla**	**Ampolla-Ulldecona**	**Ulldecona-Gandesa**
la Riera-**Ampolla**	**la Cava-Ampolla**	**Ampolla-Gandesa**	**la Cava-Gandesa**	**Gandesa-Tortosa**	**Tortosa-la Cava**
Jornada 29. 24/4/16	**Jornada 30. 1/5/16**	**Jornada 31. 8/5/16**	**Jornada 32. 15/5/16**	**Jornada 33. 22/5/16**	**Jornada 34. 29/5/16**

PSICOLOGIA

Mònica Vallés

La pregunta del lector per a Mònica

«Consells per afrontar la tornada a la feina i les classes»

Després de treballar tot l'any el més esperat són les vacances, però com tot el positiu té el seu negatiu, la tornada a la rutina és el més difícil. El més probables és que quan es va aproximant el dia ens anem sentit deprimits, estressats i en mal humor.
Per a molts se'ns estar en caure aquest dia i per això l'article del mes de setembre va dirigit a proporcionar una sèrie de consells per tal de potenciar una actitud i uns pensaments més positius de cara a la incorporació a la feina després de vacances.

➢ Si has marxat fora, enlloc de tornar el dia abans a casa, fes-ho amb 3-4 dies d'antelació. T'ajudarà a adaptar-te progressivament a la rutina.

➢ Comença la feina en calma. Deixa de pensar en la gran quantitat de feina que tindràs quan t'incorporaràs, ja que de moment no està a les teves mans i la majoria de vegades no és tant com t'havies imaginat.

➢ No esperis arribar a la feina i començar a treballar exageradament des del primer moment , pren-te el teu temps per posar-te al dia amb el que vas deixar pendent abans de marxar de vacances i del que ha passat mentre estaves fora. Fet això organitza't, marca't uns objectius a aconseguir en la teva primera setmana de treball. Veuràs que, a poc a poc, aniràs recuperant el ritme de treball al que estaves acostumat abans de marxar de vacances .

➢ Continua realitzant les activitats pròpies de la temporada que més t'agraden: platja, asseure't a una terrassa, un bany a la piscina…

➢ Aprofita l'agenda per anotar els pròxims dies festius, els que siguin especials per a tu i per anotar les pròximes vacances.

➢ Realitza algun esport i promou la vida sana (alimentació, descans). Estar més que demostrat que l'activitat física és tan útil per al físic com per al mental. T'ajudarà a desconnectar, estar més animat i amb més energia.

Tornar de vacances no solament afecta als adults. El primer dia d'escola suposa un gran canvi per als més petits de la casa . D'estar tres mesos de vacances, a matinar i fer els deures.
Us deixo, també, una sèrie de consells per facilitar als pares i mares la tornada a l'escola dels seus fills.

➢ Establiu nous horaris de dormir, dutxa i descans. Si 3-4 dies abans del inici d'escola es van restablint aquest horaris de manera progressiva els ajudarà que arribin més descansats a l'escola.

➢ Implica'l en la preparació del nou curs. Anar a comprar llibres junts, preparar estoig i material, escollir motxilla, escriure el seu nom al material...

➢ Mostra actitud positiva. El primer que s'ha de fer és empatitzar amb el nen o la nena quan us dius "Quin rotllo tornar a l'escola", per tant, és important escoltar-lo i entendre'l. Però, no el podem deixar solament amb les idees negatives, així que el segon pas és buscar conjuntament els aspectes positius de tornar a l'escola.

➢ Acompanyeu-lo el primer dia d'escola fins al centre i recordeu-li que l'anireu a buscar.

➢ I, sobretot, recordem que són nens i nenes i que la millor manera d'aprendre és jugant i passant-s'ho bé.

"Quan canvies d'actitud, canvia la teva energia, la teva expressió i la manera de veure la vida"

NOVES HABITACIONS INDIVIDUALS AMB BANY
PER ALUMNES D'ENSENYAMENTS POSTUNIVERSITARIS I PROFESSORAT
A LES RESIDÈNCIES DEL COMPLEX EDUCATIU DE TARRAGONA
ANTIGA UNIVERSITAT LABORAL DE TARRAGONA

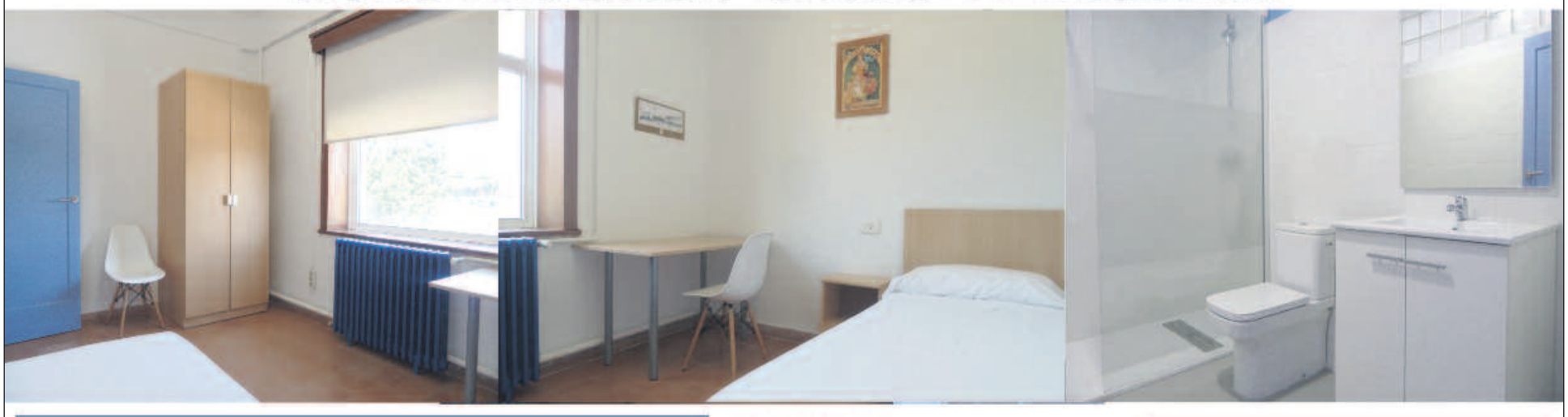

PREU MITJA PENSIÓ: 435,40 EUROS AL MES
(DE DIUMENGE A DIVENDRES)
(DORMIR, ESMORZAR I SOPAR)

PREU PENSIÓ COMPLERTA: 575,40 EUROS AL MES (DE DIUMENGES A DIVENDRES)
(DORMIR, ESMORZAR, DINAR I SOPAR)

POSSIBILITAT D'ALLOTJAMENT EL CAP DE SEMANA
POSSIBILITAT D'ALLOTJAMENT ESPORÀDIC

SERVEIS
- NETEJA DIÀRIA
- WI FI
- GIMNÀS I PISTES ESPORTIVES
- BUGADERIA
- CAFETERIA I PAPERERIA
- INFERMERIA 24H
- AMPLIS ESPAIS VERDS
- APARCAMENT GRATUÏT DE VEHICLES
- TRANSPORT PÚBLIC DE LÍNEA URBANA DIÀRI

CONTACTE:
Telèfon: 977 55 61 05
Fax: 977 55 63 23
gerencia@complexeducatiudetarragona.cat
www.complexeducatiudetarragona.cat

Generalitat de Catalunya
Departament d'Ensenyament
Complex Educatiu de Tarragona

ENTREVISTA A CARLOS ALÓS

Kazajistan, un nou repte

El tècnic tortosí s'incorpora al cos tècnic de la Federació d'aquest país.

Pregunta: Com va anar el fitxatge per a la Federació de Kazajistan?
Resposta: Al finalitzar la temporada, una persona coneguda meua (vàrem coincidir amb un campus del FC Barcelona a Asturies), que ara treballa per a la FFK (Football Federation Kazakhstan), em va proposar aquesta opció. Vaig anar per reunir-me amb els membres de la Federació que en aquell moment estaven visitant les instal.lacions de la Masia a Barcelona. La primera reunió va ser força positiva i posteriorment em van invitar a visitar el país i les instal.lacions de la Federació per tal de presentar-me el projecte i fer-me una proposta en ferm. Tot plegat em va agradar força i vaig acabar acceptant l'oferta.
P: Amb quina funció?
R: Aquest és un projecte Federatiu on l'objectiu és millorar els equips Nacionals base de cara al Mundial 2022. En un principi l'iniciem 6 entrenadors espanyols, i les tasques encara estan per definir. Tot i que cadascú de nosaltres serà responsable d'un equip i també conjuntament coordinar el projecte.
P: Darrera experiència al Tobon de Polònia, de la primera divisió de Polònia.
R: L'experiència al Pogon ha sigut molt gratificant, ha sigut el primer equip 100% professional que he tingut la sort de dirigir. Han estat 5 mesos on em vaig sentir molt respaldat per tothom (jugadors, staff, afició...), tot i que al final unes discrepànces amb el President van fer que a falta de 2 jornades decidís presentar la dimissió. Vaig agafar l'equip amb penúltima posició i vaig aportar el meu granet de sorra per a que actualment el Pogon segueixi competint a la primera Divisió Polaca.
P: Per la propera lliga, tenies una alternativa a Polònia?
R: Si no haguès sorgit aquesta oferta al Kazakhstan, segurament hagués continuat a Polònia ja que tenia un parell d'opcions, sobretot una d'elles força interessant a nivell esportiu. És un país i sobretot un mercat futbolístic molt interessant.
P: Un nou repte amb un nou canvi de vida a una cultura i pais totalment nou.
R: Si, la veritat és que és un repte força diferent, ja que comporta una país, una cultura i una llengua totalment diferents. Però el fet de treballar per a una Federció és algo que encara no he fet i m'atrau força, a més es tracta d'un país emergent amb moltes ganes de progressar i ens han donat totes les facilitats possibles per tal de dur a terme este projecte. El fet de ser un país tant desconegut per a nosaltres ha generat que, de moment, viatjaré sol a l'espera de saber com va l'adaptació i les condicions que ens dona aquest país.

CANALTE

Carlos Alós, en una de les banquetes de l'Astana Arena.

MARIÀ TOHA

El Jesús i Maria, campió

El Jesús i Maria fou el guanyador del torneig Marià Toha, diumenge passat, disputat a l'estadi Josep Otero.
En la primera semifinal el CD Tortosa va empatar a 0 davant la UD Jesús i Maria i va caure en la tanda de penals (2-4). En l'altra semifinal, l'Amposta es va desfer 1 a 0 de l'equip amfitrió, la UE Remolins-Bítem, si bé després cauria a la final davant el Jesús i Maria per 2 a 0, amb la qual cosa els roig-i-blancs es feien amb el trofeu.

A la foto, Albert Torres, capità de la UD Jesús i Maria, recollint el trofeu de campió de mans de l'alcalde de Tortosa, Ferran Bel.

FINS ARA ERA VICEPRESIDENTA

Loli Mulero, nova presidenta del CD Roquetenc

El passat divendres 28/08/15 va tenir lloc l'assamblea general ordinària de socis del C.D.Roquetenc, un dels fets més rellevants va ser que després de la dimissió de l'anterior president J.Antonio Vilches, el passat 30 de juny i tal com marquen els estatuts del club, el càrrec de president passa a ser de la fins ara vicepresidenta Dolores (Loli) Mulero, fet que es va ratificar en l'assamblea. Per tant per primer cop en els 85 anys d'historia del C.D.Roquetenc l'entitat estarà lliderada per una dona, i ademés tal com ha quedat la junta directiva en noves incorporacions hi haurà més presència femenina ja que apart de la presidenta, la secretària també serà una dona (Teresa Tafalla), i hi hauràn dues directives més: Montse Alegret i Mónica Querol. Aquesta junta gestora provisional formada per 18 membres dirigirà el club durant aquesta temporada i un cop finalitze es convocaràn eleccions per escollir una nova i definitiva junta directiva.

DEBUT DIUMENGE CONTRA L'ULLDECONA

El Tortosa té dues baixes i incorpora dos jugadors més

El Tortosa, després de guanyar a la Rapitenca per 3-1 en la presentació, fent una bona imatge, sobre tot marcant la nova línia de l'equip, sent expeditiu i compacte en defensa, va afrontar el Marià Toha amb moltes baixes, entre compromisos laborals i lesions. Només va disposar de 13 efectius.

A més, cal informar de la baixa del senienc Gerard Estrella, per discrepances, i la d'Arnau Pedreny, jugador que va acabar la lliga passada al Deltebre. No seguiran.

Per aquest motiu, s'han hagut de fer dos fitxatges més, tots dos procedents del camp de Tarragona, com la majoria de la plantilla. L'aposta és aquesta. Els jugadors recentment fitxats són el migcampista Mohamed Boucha, que va estar al Roda i es va formar al Reus juvenil, i el defensa Fran Rodriguez, que va jugar al Camp Clar.

D'altra banda, per diumenge contra l'Ulldecona, si que estarà disponible Yassine, solucionats els problemes burocràtics. A hores d'ara, l'argentí Ives Fabian no sé sap si podrà jugar. En aquest cas, els problemes burocràtics amb el transfer sembla dificil que es puguin solucionar.

Chillon, per la seua part, continua sent baixa per lesió.

AQUEST CAP DE SETMANA

Inici de lliga

Segona catalana

Tortosa-Ulldecona. Diumenge 17 h
Gandesa-Valls. Diumenge 17.30 h
Ampolla-Cambrils. Diumenge 17 h
la Riera-Roda. Diumenge 17 h
Racing Bonavista-Hospitalet. Diumenge 17 h
Godall-Catalònia. Diumenge 17.15 h
R. Bitem-la Canonja. Dissabte 17.15 h
Alcanar-Torreforta. Diumenge 17 h
la Cava-Camarles. Dissabte 18 h.

Tercera catalana

Batea-Olimpic. Diumenge 17.15 h
Ascó-Perelló. Diumenge 16.30 h
Horta-Flix. Diumenge 18 h
Aldeana-Roquetenc. Diumenge 17.30 h
La Sénia-Corbera. Diumenge 17 h
L'Ametlla-J i Maria. Dissabte 17h
Ginestar-Vilalba. Diumenge 17.15 h
Móra Nova-Deltebre. Dissabte 18h
S. Bàrbara-Campredó. Diumenge 16 h

Nota: De Tercera a Quarta baixen dos equips, més si hi ha cap compensació.

GREU ENSURT PER AL FLIX

Mohe es lesiona

El davanter Jordi Mohedano tornava a Flix aquesta temporada. Un fitxatge il.lusionant per a l'equip de la Ribera. No obstant, el jugador es va lesionar i a l'espera del diagnòstic definitiu, podria ser baixa per uns sis mesos i, per tant, es podria perdre la temporada. Un greu ensurt.

De l'actualitat del Flix, dir que l'equip ha demanat canvis d'ordre en els partits que juga com a local durant gairebé tota la primera volta, per les obres de la instal.lació de la gespa artificial. Això significaria que en la segona, jugaria gairebé tots els partits a la Ventonella.

En el cas del Roquetenc, dir que, de moment, no hi ha canvis d'ordre en els partits. No es fa resembra al seu camp a hores d'ara perquè els tècnics de l'empresa han decidit que no és moment. Es deixa per més avant, si fos necessari.

3A CATALANA

ANÀLISI TEMPORADA 2015/16

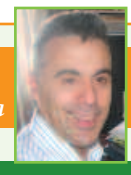

By: Joaquin Celma

UE ALDEANA

Nova etapa

Quatre campanyes en aquesta categoria i cada any millora la seva posició: 13, 12, 9 i 4 la darrera campanya. ¿Toca ascens? No ho crec però si donarà guerra aquest equip que és dels millors practicant futbol i això és obra del seu mister Toni que té molt clares les seves idees. De l'equip bàsic quatre importants baixes: Manel Llambrich (Ametlla) Monforte (Remolins-Bitem), Salva i Joel però en total han estat 11 baixes que van totalitzar la passada campanya 50 gols. Aquesta temporada no tindran filial i diversos jugadors passen al primer equip a més de diversos juvenils, serà un dels equips més joves de la categoria. Fitxatges: Ferran (Roquetenc), Didac (Rapitenca), Albert, Àlex i Pedro (filial).

L'AMETLLA

Canvis en tots els estaments

Molts canvis. Exjugadors s'han fet càrrec del club confiant amb el tècnic Marc Viladru que era segon a l'Ampolla. Del bloc bàsic només quatre baixes: Jerez, Eric, Sam i Avram. De les altes destacar la de Manel Llambrich que va ser el millor jugador de la passada campanya a l'Aldeana. També hi ha jugadors que tornen amb el nou projecte amb el que s'ha implicat molta gent i que està ecapcel.lat per Carlos Pagà, el president més jove. Comença un nou projecte amb gent de la casa i amb molta il·lusió. Fitxatges: Manel (Aldeana), Morillo (inactiu), Edgar i Héctor (Ampolla), Xavi (Deltebre), Albert (Salou), Igor, Froilan, Artesero i Héctor (Juvenil).

FC ASCÓ B

No baixaran

Fa dos anys va debutar en la 4a. catalana i en l'actual temporada debutarà per primera vegada en la tercera catalana. Totes les altes són del juvenil de la Preferent. A això se li diu cuidar el planter i donar projeccions a aquests jugadors per a la categoria d'amateur. Mitjana d'edat: 20 anys. De l'equip bàsic de la passada temporada només dues baixes: Sisco (deixa el futbol) i Marc Fuertes amb la qual cosa, amb els 12 reforços del juvenil, tindrà un bon bloc i de ben segur no baixarà. El seu entrenador Ruben Viudez, un bon míster, compleix la seva tercera campanya. Fitxatges: Eloi, Pau, Isaac, Ricard, Cristian, Aaron, Jaume, Dani, Ferran, Oriol, Pau i Pepe (Juvenil).

CF BATEA

Quedarà entre els sis primers

Es va acabar el gran cicle de Jordi Vallès i va començar el d'Àlex Curto, mister que ha estat en nombrosos equips, l'últim al Tortosa, al futbol base. Va marxar el míster i també el seu fill, que ha anat al Gandesa, amb la qual cosa aquesta és l'única baixa de l'equip bàsic de la passada temporada. Pinta tan bé el Batea, com les dues últimes temporades quan va realitzar brillants campanyes, 3è i 5è. Aquesta emporada seguirà comptant amb el seu màxim artiller: Agustí que va marcar 37 dianes. Aquest equip quedarà entre els sis primers segur. Fitxatges: David Bes (Horta) i Almestoy (Gandesa).

UE CAMPREDÓ

S'haurà de patir

Quan un entrenador se'n va a un altre equip, acostuma a passar que s'emporta a jugadors que van estar amb ell. Aquest és el cas de Jordi Vallès que ha fitxat al Deltebre i s'ha endut jugadors que estaven en l'equip bàsic: Fidel, Carlos Roca, Camarero i Edgar. Torna a la banqueta un entrenador local: Òscar Curto, amb Raül Prats, expresident, com a segon. Oscar Masdeu que intentarà mantenir la categoria, aquesta serà la tercera de la seva història a la tercera catalana. Els seus jugadors no cobren però lluiten com valents. Fitxatges: Jonatan, Àlex Fernandez (R. Bítem), Madueño, Jonatan, Valentino, Josep, Marc, Josep, Robert, Xavi Tomàs, Alex, Manel (inactiu), Marc (Pinell), Josep (Aldeana B), David Moya i Xavi (Inactiu).

CF CORBERA

Reinventar-se

Aquest equip té un nom: el del seu entrenador, Jordi Roca, que és el mister que porta més anys en un mateix club, dels 18 de la categoria. Dues temporades quedant en la mateixa posició: sisè. Serà un conjunt que, com sempre, donarà guerra a la primeres places. Moltes baixes en l'equip bàsic Robert Costa (Gandesa), Toni Calafat (S. Bàrbara), Marc Miravete (Móra la Nova), Cornejo (retirat) i Manu Rodero. Dues altes importants: 2 rodamons i bons atancants, Amado, que va ser el màxim realitzador de la Sénia i Roger, jugador que la segona catalana li anava gran però que la tercera li anirà de meravella. Les baixes són importants però s'ha fitxat bé, destacant també Kazu (Tortosa). Fitxatges: Amado (la Sénia), Roger (Gandesa), Gordo (Roquetenc), Abdelai (Cata juv) i Gerard Moreno (Cambrils).

3A CATALANA

ANÀLISI TEMPORADA 2015/16

By: Joaquin Celma

UE DELTEBRE

Revolució

Neteja total d'aquest equip per al retorn a la 3a Catalana. Només segueixen tres jugadors de la passada campanya: Oriol Bertomeu, Carlos Curto i Enric Mulet. S'han fitxat bons jugadors, sobre tot amb gol: Fidel del Campredó, els germans Caballos, el del Ginestar va marcar 13 gols i el d'Hospitalet, 23. Encertat també el fitxatge del míster Jordi Vallès, home que exigeix molt als seus jugadors. Serà un equip que pot anar per amunt durant la lliga. Fitxatges: Carlos Roca, Edgar, Ismail, Camarero, Fidel (Campredó), Marc (S. Jaume), Caballos (Ginestar), Alejandro Caballos (Hospitalet), Alex Vizcarro i Maqueda (Amposta) i Arnau (Perelló).

JE FLIX

Aspirant per quart any

Aquest equip porta 3 anys intentant l'ascens. Ho aconseguirà a la quarta? Pinta millor que mai, només quatre baixes de l'equip bàsic de la passada temporada: Joel (Mangraners), Raul Carrasco (deixa el futbol), Abel (Gandesa) i Oleguer. L'inconvenient és què el fill pròdig, que tornava a casa, Mohe, no s'hi podrà comptar perquè ha sofert una greu lesió que farà que gairebé no pugui jugar en la lliga. Un ensurt. Aquest equip és un dels candidats a estar a les quatre principals posicions. Segueix de mister Rius, un mestre. Durant la primera volta jugarà els seus partits fora de casa, per les obres de la instal.lació de la gespa.
Fitxatges: Mohedano (Perelló), Arnau (Olímpic), Dani (Almacelles), Misut (Tàrrega) i Ferrús (Tàrrega).

CF GINESTAR

Molts canvis

Es va acabar l'etapa d'Àngel Guiu que va estar dues campanyes i arriba la de Mario Arques. És dels conjunts que ha tingut més baixes de l'equip bàsic, de la passada temporada: Caballos (Hospitalet), Bernat (Móra Nova), Chico (es retira), Alcoverro (passa a ser míster del futbol base), Anguera, Albert Batiste (Morell B) i Jordi Sabaté. El Ginestar buscarà consolidar-se a la tercera catalana, categoria que li correspon amb 23 temporades. No ho tindrà fàcil i haurà de patir un any més per buscar el seu objectiu: la permanència. Lluís Zas, ànima d'aquest club, és el president. També ha estat mister cinc campanyes. Fitxatges: Miquel (R. Bitem B), Víctor (Horta), Raül Roca (M. Nova), Joan (Vilalba), Víctor (Olimpic), Deriam (Salou) i Edu (inactiu).

CF HORTA

Quedarà a mitja taula

La temporada passada hi havia moltes esperances amb aquest equip però al final es va patir per salvar-lo. Enguany voldrà que sigui un any diferent. D'entrada, va faltar molt poc perquè no competís ja que la directiva va estar a punt de tancar portes per no tenir gespa artificial. Però al final, malgrat no tenir-la, continuarà. De l'equip bàsic no segueixen 4 jugadors: David Bes (Batea), Tibaria, Xavi Revuelta i Alejandro. En principi, un equip per no patir. Roberto Cantó segueix i això ja és important. Fitxatges: Jordi Esmel (J i Maria), Nil (Tortosa juv.), Eric i Noguera (inactius), Manel Tomàs (S. Jaume) i Gallego (Corbera).

UE JESÚS I MARIA B

Donarà guerra

Per primera vegada aquest filial, que es va crear en la temporada 09/10, ascendeix a la tercera catalana. Està dirigit pel camarlenc Santi Foraster que va entrenar a l'Ebre Escola, Aldeana, Amposta futbol base i Roquetenc B en 4a catalana. De l'equip bàsic de la passada temporada no continuen Vizcarro, Isma i Cortes. La idea és fer un equip jove i amb projecció. Qui ho havia de dir sis temporades, quan el primer equip del Jesés i Maria estava en aquesta categoria i avui té un filial. Fitxatges: Sergi, Ferran i Jordi (Amposta juv), Llatzer (la Cava), Hristo (Camarles B), Carles (la Cava juv) Aleix Arques (primer equip) i Agustí (juvenil).

CF LA SÉNIA

Època de canvis

La temporada que farà és una incògnita. Només continuen quatre jugadors de l'equip bàsic: Quim, Xavi Pomada, Fèlix i Ramon. Algunes de les baixes: Amado (Corbera), Manu (Godall), Ivan Garcia, Jordi Garcia, Jordi Tolosa, Marc Fonollosa (Rosell)... Arriba un bon tècnic Oscar Masseti que va salvar el Sant Mateu la passada campanya quan en la jornada 10 tenia 0 punts. No ascendirà però farà bona campanya sobre tot la segona volta. Molt canvi: d'entrenador, de directiva, el nou president és Pau Cortiella, extècnic del Godall, i gairebé un equip nou. Es va dir que tornarien molts jugadors que estan a Godall, però no ha estat així. Podria ser la revelació, a la segona volta. Fitxatges: Vargas (Godall), Pacha (inactiu), Andreu (Aldeana), Ximo (Càlig), Bryan (la Jana), Aleix (Canet) Ivan, Escubedo i Miquel (Juvenil), Chescu (inactiu), Rocha (la Galera) i Ferran (Godall).

3A CATALANA

ANÀLISI TEMPORADA 2015/16

By: Joaquin Celma

C At Móra la Nova

S'ha reforçat molt

És un equip que podria estar en les quatre principals posicions. És dels pocs que manté el bloc de la passades temporada, només una baixa en l'onze ideal: Palomar. S'ha reforçat molt bé amb jugadors contrastats com Àlex Clua, o els dos golejadors: Marc Miravete i Aleix Marti, els dos van marcar 25 gols la passada campanya. El Móra la Nova té un mister que és un gat vell d'aquesta categoria, Lizaso, a més de gaudir d'un gran estimul: l'anhelada gespa artificial. Pinta molt bé aquest equip. Fitatges: Marc Miravete i Lucas (Corbera), Bernat (Ginestar), Aleix (Falset) i Àlex Clua (Perelló) i Albert Soldevila.

OLIMPIC

Projecte de la casa

Torna aquest equip a la Tercera catalana, categoria que li correspon doncs ja porta en aquesta 26 campanyes. Continua el mister Paco Muñoz i de l'equip bàsic de la passada campanya només dues baixes: Alejo i Marc Alis. Només una alta destacada, Jaume Soriano, molt bon jugador, polivalent, que estava en l'onze bàsic del Gandesa. Es vol confiar en un projecte de gent de la casa, política austera i realista, el que es promet de *money* es compleix. No s'ha reforçat però es basen en la línia marcada de poder aprofitar el treball de la base. Fitxatges: Soriano (Gandesa), Àlex Cabré (inactiu) i Miguel Gonzalez (Benissanet).

CE PERELLÓ

Narcís torna a casa

Meta numero 1: ascendir. Meta número dos: quedar millor que la passada temporada. 6 baixes baixes de l'equip bàsic de la passada temporada: David Pena (Torreforta), Mohe (Flix), Ramon Grau (ja no va acabar la lliga anterior i ara va a l'Hospitalet), Àlex Clua (Corbera), Arnau (Deltebre) i Robert. De tots els fitxatges, sis jugadors que la temporada passada militaven en la 2a Catalana. Això pronostica que aquest equip estarà a final de campanya en les primeres places. A més, ha incorporat a un gran entrenador: Narcís, que torna a casa. Fitxatges: Marc Toledo i Mikel (Deltebre), Donoso i Dani Robles (Canonja), Xixo i Narcís (la Cava), Eric (la Cava juvenil), Didac (juvenil) i Madrigal (inactiu). Continua Magí, una garantia de gol per l'equip.

CD ROQUETENC

Màxim favorit

És un dels màxims aspirants a l'ascens. Del bloc bàsic de la passada temporada, quatre baixes: David, Stephan i Llorenç (retirats) i Pujol. Els fitxatges són tots de qualitat, amb jugadors de 2a. catalana, com el gran Povill, Maikel o Marc Prades que si està fí pot marcar 20 gols com va fer fa dues campanyes en el Camarles. Un equip molt equilibrat pels reforços i per mantenir bona part del bloc. Subi tindrà poblemes per fer cada setmana descarts. Destacar la gestora que acabarà el mandat, liderada per Loli Mulero, la primera presidenta en la història del club. Fitxatges: Marc Prades (Camarles), Povill (Tortosa), Xavi (R Bítem), Pere (Corbera), Juanjo (S. Jaume), Maikel (Ampolla), Ivan Martin (S Jordi) i Rallo (Aldeana).

CF SANTA BÀRBARA

Un nou cicle, arriba Parra

Nova etapa d'aquest equip amb la marxa del míster Joan Subirats i l'arribada de Parra, un entusiasta que va fer miracles a l'Alcanar B. De l'equip bàsic de la passada temporada van causar baixa dos golejadors que van aportar 41 gols: Nico i Carlos Gilabert. Altres baixes, Pastor (Godall), Millan (Deltebre) Mulet (estudis). Només una alta destacada, la del rodamón Toni calafat que ha estat en 19 equips. La temporada passada, el Santa era un clar favorit. En aquesta, de moment, no és candidat a l'ascens. Però pot ser-ho. A l'hora del tancament d'aquest article Carlos Gilabert no va renovar però podria haver potser sorpresa. Fitxatges: Andreu i Gerard Curto (Alcanar B), Toni Calafat (J i Maria), Ivan Vallès i Ivan Arasa (juvenil).

CF VILALBA

A pel segon miracle de Robert

Torna aquest equip de nou a la tercera catalana on complirà la seua vuitena campanya en aquesta categoria. De l'onze bàsic de la passada temporada no continuen Àlex Ribes, Joan Aregio i Chema. Segueix el míster Robert, un míster entusiasta que finalment va renovar. L'única missió és salvar-se, no serà fàcil, els fitxatges no han estat espectaculars, patiran. A la segona volta els tocarà fitxar.

Fitxatges: Esteban, Yelti (Pinell) i Albert (Corbera).

CLUB HANDBOL AMPOSTA

Derrota amb gran imatge

Divendres passat, el sènior femení del CH Amposta Lagrama disputava el primer partit seriós de la temporada amb menys d'un mes de preparació realitzat. Haver conquerit la copa catalana Gonzalo Usero, la temporada passada li donava dret a disputar-se el títol de super-campió autonòmic contra el millor equip català classificat la temporada passada a Divisió d'Honor femenina, en aquest cas el KH7 Bm. Granollers; que tot sigui dit de passada, aquest any s'ha reforçat amb fixatges de renom de la màxima categoria estatal.

L'equip va estar recolzat en tot moment per la junta, pares, jugadores dels equips de la base i per l'alcalde, Adam Tomàs, que juntament amb el regidor d'esports, Marc Fornós i la pubilla d'aquest any del club, Patricia Auré; ens va fer gaudir d'un magnífic partit, tot i la derrota final per 28-22, que per a res eclipsa la imatge de l'equip oferida al públic present i a aquells que van poder seguir-ho des de la televisió. Bones sensacions i expectatives de cara a la nova temporada.

CLUB BÀSQUET CANTAIRES. ENTREVISTA AL TÈCNIC, CLAUDIO CÉSAR

'Un ascens produeix noves oportunitats i nous reptes'

Claudio Cesar Prieto (Resitencia-Chaco, Argentina, 39 anys). Entrenador del Sènior Masc. del CB Cantaires, Entrenador del Júnior Interterritorial i Director Tècnic Esportiu. Aquesta és la teva segona temporada al capdavant del primer equip del CB Cantaires Tortosa, una segona temporada que ve marcada per haver assolit l'ascens a 1ª Catalana.

Pregunta: Què té de diferent aquesta temporada respecte a la passada temporada? Podries fer una breu valoració de la temporada passada? Quin és el nou l'objectiu de l'equip?

Resposta: Evidentment un ascens produeix noves oportunitats, sensacions i reptes. La diferència de l'última temporada és que començaré a càrrec de l'equip des de l'inici. La valoració que faig de l'anterior curs és altament positiva a nivell de club, les activitats que s'han realitzat i els resultats finals del júnior i l'ascens a primera catalana. Si parlem d'objectius primordials per a les dues categories serà tractar de mantenir-les, sense cap dubte. Serà una temporada difícil, complicada perquè ningú et regala res però amb molta disciplina, sacrifici i treball tot és possible.

P: El gruix de l'equip continua sent el mateix que la temporada passada. Què s'espera d'aquests jugadors?

R: Si, tenim la sort de comptar amb un bon bloc de jugadors de la temporada passada, això ens ajuda a tenir una base sòlida i poder projectar al costat de noves incorporacions. El que esperem de tots és que sumin positivament que ho donin tot com a individus i busquem un creixement integral en el col·lectiu.

P: Enguany hi han tres incorporacions confirmades i una possible quarta, com es preveu la integració dels nous fitxatges?

R: Bé, com en qualsevol equip que està en procés de construcció, es necessita un marge d'adaptació. Als companys, l'entrenador a les idees de joc etc. Els reforços són part del creixement per afrontar un nivell de major exigència i conformar així un equip competitiu

P: En la segona volta de la temporada passada, el primer equip es va mostrar molt fort a casa, cara la nova temporada quina importància té el Pavelló de Ferreries per aquest equip? És important el suport de la gent de Tortosa en aquest nou repte de jugar en una categoria superior?

R: És fonamental que puguem fer-nos forts a casa. El públic de Tortosa ha estat clau en partits passats amb el seu suport i segurament ho serà bolcant-se a les grades amb famílies senceres, molta gent jove també i sobretot nens/es. Els patits són com una festa ja que motiva en gran manera els jugadors i dóna un marc d'unitat amb la ciutat.

Noticia de darrera hora: El CB Cantaires Tortosa ha fet l'anunci oficial de la incorporació en l'estructura esportiva del club de Kiliam Riverol de Las Casas. Kiliam, 20 anys, 176cm, és un jugador que va néixer a Santa Cruz de La Palma (Canàries) i on es va formar com a base en la pedrera del CB Felipe Anton i del CB Dominicas.

SECCIÓ PATROCINADA PER: www.tradicionarius.es Tradicionarius CARRER GORRIA, 7-9 SANT CARLES DE LA RÀPITA

A TIVENYS

Tuning Show: 'un èxit'

El segon Tuning Show va ser un èxit, amb 107 inscrits (11mes que l'any anterior). Dissabte dia 29 d'agost, es van obrir inscripcions a les 17 h del dissabte, després de sopar es van fer les proves d'iluminació i a les 00:00 festa Tuning fins les 5 h. El diumenge es van obrir inscripcions a les 10 h i tambe van comensar les proves de pressió sonora (SPL). Després de dinar es van fer les de maleter botellón i escape mes sorollós tan de dièsel com de Gasolina. Una de les novetats d'enguany va ser la del limbometre que consisteix en medir el cotxe mes baix des del sostre fins al terra. L'altra novetat tambe respecte l'any passat va ser l'ampliació de l' espai, tenint 3 zones dins del mateix recinte de la concentració zona euro-stance, zona Tuning i zona audio. Van venir cotxes d'arreu de l'Estat i tambe destacar la presència de dos participants arribats des de França, un de Burdeus i l'altre de Toulouse. David Montardit, de l'organització, estava satisfet per lèxit assolit: "seguim creixent, innovant i podríem dir que la concentració està consolidada, a la gent agrada molt el lloc, amb les piscines i l'entorn existent al poble".

ORGANITZA SPORTS CHALLENGE

La TORTOSA NIGHT RUN és la cursa nocturna urbana que es celebra Tortosa. Tindrà lloc el pròxim 12 de Setembre (dissabte) i es realitzarà, majoritàriament, pel casc antic tortosí. La prova està oberta a tots els públics i tindrà una distància de 7km aproximadament.El recorregut ha estat dissenyat per a què tots els participants gaudeixin al màxim de tota la història i cultura de Tortosa i convertir, així, la cursa en una experiència única, combinant esport, cultura i història.

CICLISME

'Va per tu Vidal'

Esport extrem i música amb El Mafio i Joan Rovira. El proper 12 de setembre se celebrarà, a l'Ermita de Mig Camí, el 5è VaPerTuVidal, acte festiu i esportiu en record del jove estudiant i ciclista Vidal Fusté. Durant la jornada, organitzada per l'Associació *VaPerTuVidal,* tindran lloc un seguit d'activitats que començaran a les 16.00h amb un descens de BTT amb remuntadors

OUS

Els ous, per la seva facilitat de preparació, són un producte essencial de la nostra gastronomia. Els acostumem a consumir de gallina, però aquests no són pas els únics útils als fogons. N'hi ha de totes mides i colors!

A l'hora de comprar-los: els ous han de tenir la closca neta, sencera i sense signes d'humitat. La closca bruta pot contenir gèrmens i contaminar l'interior de l'ou i dels altres aliments amb què estiguin en contacte.

Per saber identificar-los: els ous tenen un codi de barres d'11 dígits identificatius a la closca. La primera xifra indica la manera com són criades les gallines: criades en gàbia (3); a terra i en recintes tancats sense sortir a l'exterior (2); camperoles, criades a terra i que poden sortir a l'exterior (1), i de producció ecològica (0). Les dues lletres que segueixen el primer dígit és el codi que identifica l'Estat de la UE d'on provenen els ous (ES: Estat espanyol). La resta de números identifiquen la granja d'origen: la província, el municipi i el codi particular de la granja.

Una gran varietat de mides i colors: Fa uns 8.000 anys que l'alimentació humana compta amb els ous de gallina, però la resta de varietats s'han anat introduint a poc a poc a la nostra dieta. N'hi ha de molts tipus: des de l'ou d'estruç, el més gran de tots, amb el qual es pot fer una truita per a deu persones, fins al de guatlla, el més menut, passant pel d'emú, de color gris verdós, el d'oca, el d'ànega o el de gallina periquita, una gallina nana.

«Per a tots els gustos». Avui: Panets amb sorpresa

INGREDIENTS:
- **4 panets**
- **tomàquets cherry**
- **formatge ratllat**
- **sal, pebre i alfàbrega**

PREPARACIÓ:
- Talleu el voltant de la part superior del pa amb un ganivet. Traieu l'escorça i elimineu la molla de pa. «L'envàs» ja està llest. Repetiu amb els altres 3 pans.
- Preescalfeu el forn a 165 ° C.
- Repartiu el formatge als 4 pans. Trencar l'ou en un bol i després abocar-lo al pa. Repetiu amb els altres 3 ous.
- Tallar dos tomàquets cherry per pa i posar-los a cada extrem. Col·loqueu el pa en una safata per enfornar. Cobrir amb paper d'alumini.
- Enfornar durant 10 minuts. Traieu el paper i continuar la cocció durant 5 minuts, fins que l'ou estigui fet.
- Deixar refredar i servir amb sal, pebre i alfàbrega.
- Personalitza les guarnicions fins a l'infinit, en funció dels gustos i desitjos!

INGREDIENTS:
- **2 panets**
- **2 ous**
- **1 bric de crema fresca**
- **30 g de formatge ratllat**
- **uns 100g de musclos sense closca**

PREPARACIÓ:
- Preescalfeu el forn a 180 ° C.
- Talleu l'escalunya ben fina.
- Netegeu els musclos i obrir-los en una cassola amb 10 cl de sidra, escalunya i 100 g de musclos sense closca, una mica de farigola, llorer i julivert.
- Quan els musclos estiguin oberts coleu el suc de cocció i feu-lo reduir almenys fins la meitat. A continuació, afegiu la crema, pebre i mescleu els musclos amb aquesta crema.
- Talleu la part superior dels panets i afegiu-hi la crema amb els musclos.
- Poseu un ou a la part superior i el formatge ratllat.
- Enfornar 15-20 minuts (12 minuts coberts d'alumini i després altres 5 minuts per completar i daurar el formatge.

DENOMINACIÓ D'ORIGEN TERRA ALTA

Maridatge

Vi negre jove temperatura 14º - 16º

Generalitat de Catalunya
Departament d'Agricultura, Ramaderia, Pesca, Alimentació i Medi Natural

Fons Europeu Agrícola de Desenvolupament Rural:
Europa inverteix en les zones rurals

vins fins

amb cos i ànima

9 Medalles d'Or i 5 de Plata consoliden la DO Terra Alta com la DO més guardonada al Concurs Mundial Granaches du Monde

DENOMINACIÓ D'ORIGEN TERRA ALTA

SOM TERRA ALTA GARNATXA BLANCA 100X100

Generalitat de Catalunya
Departament d'Agricultura,Ramaderia Pesca,Alimentació i Medi Natural

Fons Europeu Agrícola de Desenvolupament Rural:
Europa inverteix a les zones rurals

www.doterraalta.com
Segueix-nos al Facebook
Twitter: @doterraalta

L'horòscop

Àries
20/3 al 19/4

Tindràs la possibilitat d'aclarir els teus sentiments. Respecte a la teva salut; fes canvis si el teu mode de viure no et deixa atendre't a tu mateix de la forma necessària.

Taure
20/4 al 19/5

En l'amor mostra't com ets i oblida't del que els altres vulguin pensar de tu. Respecte a la teva salut; has de conrear més l'autodisciplina si vols mantenir-te en forma.

Bessons
20/5 al 21/6

Has de seguir el teu camí amb una determinació. Les teves idees no són equivocades. Respecte a la teva salut, has de millorar el teu cos invertint més hores a fer exercici físic.

Cranc
22/6 al 21/7

Amb Venus i el Sol transitant pel teu signe els teus bioritmes sentimentals apunten cap a dalt. La teva prioritat actual ha de ser millorar la teva conducció física.

Lleó
22/7 al 22/8

Els teus assumptes amorosos i sexuals es reactiven . Has de posar els cinc sentits en la teva vida sentimental . La situació t'aconsella tenir prudència a l'hora de conduir.

Verge
23/8 al 21/9

Les teves relacions sentimentals poden estar canviant a millor, encara pots viure alguna tensió que una altra. Saturn revela la necessitat d'alliberar-te de tot.

Balança
22/9 al 22/10

Mostraràs la teva habilitat per seduir la persona que mes t'interessa. Respecte a la teva salut; pensa que per mantenir-te en forma sempre hauràs de fer algun esport.

Escorpí
22/10 al 21/11

Dins de la teva vida amorosa tindràs l'ocasió de crear un nova il·lusió. Durant aquesta etapa millorarà molt el teu aspecte personal i la teva capacitat per gaudir de la vida.

Sagitari
21/11 al 21/12

En l'amor les teves emocions més íntimes passen per un moment d'intensitat i sensibilitat . Per millorar-la has de començar a pensar a parar una mica la màquina.

Capricorn
21/12 al 19/01

Durant el dia d'avui tindràs una actitud positiva i calmada en la teva relació de parella. Per mantenir un bon esta físic i anímic t'has d'allunyar del que et perjudica.

Aquari
20/1 al 18/2

En assumptes d'amor tindràs una gran independència a l'hora de decidir les coses que realment et ve de gust fer. Avui ets propens a sofrir trastorns digestius.

Peixos
19/2 al 20/3

El Sol i Venus transitant per la teva casa cinc indiquen que la teva capacitat per gaudir de l'amor és major. Pensa que si descuides la teva alimentació acabaràs tenint problemes.

Telèfons d'interès

Emergències	112
Mossos d'Esquadra	088
Bombers	085
Urgenciès (Ambulàncias)	061

Farmàcies de guàrdia.

Queralt, Matilde - Queralt, Montserrat
Goles de l'Ebre, 272 (Deltebre) 977480070

Borges Ayats, Joan
Pau Casals, 54 (L'Ametlla de Mar) 977493252/608935576

Barreda - Sorli
Av. Generalitat, 87 (Tortosa) 977448106

Delgado, Jordi - Delgado, Pilar
Felip Pedrell, 1 (Alcanar) 977732291/680904459

Vidal, M. Cinta - Baixauli, Cinta
Avda. Catalunya, s/n. (Amposta) 977701495

Borrut Valles, Josep M
Constància, 6 (St. Carles de la Ràpita) 977740160

Aguiló Ruiz, Neus
Barcelona, 65 bis (Masdenverge) 977718702

Escuder Monfort, Lluís
Ramón y Cajal, 20 (La Sénia) 977570577/607353106

Aquest llistat correspon a la data d'edició del diari, per a conèixer les farmàcies de guàrdia de la resta de dies, es pot consultar a través de la web http://www.coft.org/.

El temps. Previsió

TERRES DE L'EBRE

TEMPERATURES

Màxima 21º Mínima 16º

MATÍ

TEMPESTA

TARDA

PLUJA

CATALUNYA

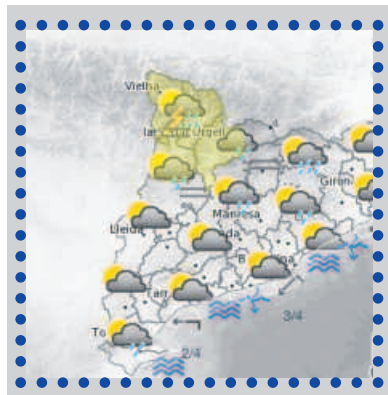

Alerta: Avís per intensitat de pluja

Estat del cel
De matinada la nuvolositat augmentarà de sud a nord i al llarg del matí el cel quedarà entre molt ennuvolat i cobert en general, sobretot a la meitat sud. En canvi, a partir del vespre la nuvolositat minvarà d'oest a est. A més, hi haurà creixement de nuvolades a molt punts del territori.

Precipitacions
De matinada s'espera algunes precipitacions febles al litoral i prelitoral sud i és probable a altres punts de l'interior. A partir de primera hora del matí les precipitacions s'estendran de sud-oest a nord-est i podran afectar a qualsevol punt, però seran menys extenses al quadrant nord-oest. A partir del vespre les precipitacions minvaran; en general seran d'intensitat entre feble i moderada, localment fortes i localment acompanyades de tempesta. S'acumularan quantitats entre minses i poc abundants en general, localment abundants a la meitat sud del territori. Cota de neu: 2800 mts.

Temperatures
Temperatures mínimes lleugerament més baixes i oscil·laran entre els 7 i 12 °C al Pirineu, entre els 9 i 14 °C al Prepirineu, i entre 14 i 19 °C a la resta del territori. Per la seva banda les temperatures màximes seran similars o lleugerament més baixes, i oscil·laran entre els 15 i 20 °C al Pirineu (més baixes al vessant nord), i entre els 20 i 25 °C a la resta del país.

Visibilitat
Serà regular en general, amb la formació de bancs de boira i boirina a molts punts del territori.

Vent
A l'extrem sud hi haurà estones de vent de component nord, sobretot mestral fluix amb cops moderats. A l'Empordà bufarà la tramuntana al llarg de tota la jornada d'intensitat entre feble i moderada amb cops forts. A la resta del país predominarà el vent fluix i de direcció variable, tret del litoral on predominarà el component nord i est entre fluix i moderat.

Font. Servei Meteorològic de Catalunya

CARTELLERA CINES

Amposta. Cinemes Amposta
Telèfon 977 703 811
www.cineciudad.com

TRANSPORTER LEGACY
divendres, dissabte i dijous: 18.15 – 20.15 – 22.15 – 00.15
diumenge a dimecres: 18.15 – 20.15 – 22.15

ANACLETO: AGENTE SECRETO
divendres, dissabte i dijous: 18.30 – 20.30 – 22.30 – 00.30
diumenge a dimecres: 18.30 – 20.30 – 22.30

EXTINCIÓN
divendres, dissabte i dijous: 22.00 – 00.15
diumenge a dimecres: 22.00

RICKI
divendres, dissabte i dijous: 18.20 – 20.20 – 22.20 – 00.20
diumenge a dimecres: 18.20 – 20.20 – 22.20

UN DIA PERFECTO
divendres, dissabte i dijous: 20.00 – 22.00 – 00.00
diumenge a dimecres: 20.00 – 22.00

ATRAPA LA BANDERA
divendres a dijous: 18.00 – 19.00 – 20.00 – 20.50

OPERACIÓN U.N.C.L.E.
divendres, dissabte i dijous: 22.30 – 00.35
diumenge a dimecres: 22.30

LOS 4 FANTASTICOS
divendres, dissabte i dijous: 18.10 – 20.10 – 22.10 – 00.10
diumenge a dimecres: 18.10 – 20.10 – 22.10

VACACIONES
divendres, dissabte i dijous: 18.10 – 20.10 – 22.10 – 00.10
diumenge a dimecres: 18.10 – 20.10 – 22.10

EL SECRETO DE ADALINE
divendres, dissabte I dijous: 22.10 – 00.20
diumenge a dimecres: 22.10

MISIÓN IMPOSIBLE, NACIÓN SECRETA
divendres, dissabte i dijous: 20.00 - 22.00 – 00.20
diumenge a dimecres: 20.20 - 22.00

TED 2
divendres, dissabte i dijous: 22.30 – 00.35
diumenge a dimecres: 22.30

PIXELS
divendres a dijous: 18.00

LOS MINIONS
divendres a dijous: 18.15

DEL REVES, INSIDE OUT
divendres, dissabte i dijous: 18.10 - 20.10
diumenge a dimecres: 18.10 - 20.10

ANT-MAN
divendres a dijous: 20.00

LA CASA MÀGICA (CATALÀ)
divendres a dijous 6: 18.20

Roquetes. Cinemes Ocine
Telèfon 977504080 / 902170831
www.ocine.es

ANACLETO: AGENTE SECRETO
Laborables: 18.00 – 20.00 - 22.00
dissabte: 16.00 – 18.00 – 20.00 – 22.00 – 23.45
festius: 16.00 – 18.00 – 20.00 – 22.00

ATRAPA LA BANDERA
Laborables: 18.00 - 20.00 – 22.00
dissabte: 16.00 - 18.00 – 20.00 – 22.00 - 23.45
festius: 16.00 - 18.00 – 20.00 – 22.00

LOS 4 FANTASTICOS
Laborables: 18.00 – 20.00 – 22.00
dissabte: 16.00 – 18.00 – 20.00 – 22.00 – 23.45
festius: 16.00 – 18.00 – 20.00 – 22.00

MISSION IMPOSSIBLE: NACIÓN SECRETA
lLaborables: 19.00 – 21.45 -
dissabte: 16.30 – 19.00 – 21.30 – 23.45
festius: 16.30 – 19.00 – 21.30

Y DE REPENTE TU
Laborables: 21.45
dissabte: 21.30 – 23.45
festius: 21.30

TED 2
Laborables: 22.00
dissabte: 21.45 – 23.45
festius: 21.45

LOS MINIONS
Laborables: 18.00
dissabte: 16.00 – 17.45
festius: 16.00 – 17.45

DEL REVES (INSIDE OUT)
lLaborables: 18.00 – 20.00
dissabte: 16.00 – 18.00 – 20.00
festius: 16.00 – 18.00 – 20.00

CIUDADES DE PAPEL
Laborables: 19.45
dissabte: 19.30
festius: 19.30

Cinema Flix

PIXELS
diumenge: 18.00

Vols anunciar-te?
Aquest és el teu espai privilegiat de PUBLICITAT
877 180 170
comercial@mesebre.cat
No t'ho pensis més!

SECCIÓ PATROCINADA PER:
REPSOL

PASSATEMPS

SudokusWeb.com

			3					
				5				
9			7	6		8	2	
				8			4	7
7					5	1		
		2			6	9		
		1				2		4
	4				8		9	
2		5		3				

SOLUCIÓ

8	6	7	1	3	4	5	9	2
1	9	5	8	2	6	7	4	3
4	3	2	7	9	5	1	6	8
3	5	9	6	7	1	2	8	4
2	8	1	5	4	9	6	3	7
7	4	6	3	8	2	9	1	5
5	2	8	4	6	7	3	1	9
9	1	3	2	5	8	4	7	6
6	7	4	9	1	3	8	2	5

MOBILIARI

N	S	T	P	G	F	W	C	N	B	E	X	J	A	H	Q	B
O	C	A	N	R	W	C	G	D	Q	A	C	E	R	U	S	G
Y	A	M	P	S	E	G	A	N	W	Y	L	W	O	L	F	H
K	D	B	O	A	E	S	G	L	M	I	R	A	L	L	B	A
T	I	O	U	B	X	D	T	U	A	X	F	E	N	C	R	G
I	R	R	B	A	V	E	X	A	N	I	T	K	H	C	A	G
F	A	E	F	T	E	A	X	O	T	S	X	S	R	J	I	E
A	T	T	K	E	V	S	A	X	B	G	Z	E	O	E	E	V
E	D	H	U	R	J	W	Y	M	H	C	E	Y	R	F	S	I
B	U	T	A	C	A	Y	I	O	L	F	J	R	U	A	A	S
E	S	C	R	I	T	O	R	I	D	P	D	O	I	P	I	R
T	A	U	L	A	A	H	X	V	Q	F	C	Y	C	A	U	B
Y	L	R	L	L	L	I	B	R	E	R	I	A	Y	R	R	D
M	L	T	M	V	I	T	R	I	N	A	E	E	S	A	A	A
U	I	B	B	A	L	U	T	K	J	H	A	S	A	D	A	W
D	T	D	P	S	R	E	P	E	O	A	U	C	T	O	X	Z
K	H	D	B	Y	B	I	E	X	C	R	P	O	P	R	N	J

VITRINA
CADIRA
ESCRITORI
CALAIXERA
PRESTATGERIA
SABATER
TAMBORET
BALANCI
BUTACA
SOFA
TAULA
MIRALL
ARMARI
LLIBRERIA
LLIT
APARADOR

IMMOBILIARIA

LA SENIA HABITATGE EN VENDA: XALET de 175m2, garatge de 42m2 amb piscina, barbacoa i zona verda, parcel·la de 17.219m2. Totalment equipat i acabats de molt bona qualitat. Tel. 977576137.

FREDES XALET EN VENDA: parcel·la enjardinada de 843m2 amb vivenda de 84m2, 4 habitacions, cuina menjador, quarto de bany, garatge de 45m2 en molt bon estat, totalment moblat. Tel. 977576137

CASA EN VENTA: c/ Zaragoza , molt cèntrica. Tel. 977576137

CASA EN VENTA LA SÉNIA: c/ Valencia , planta baixa garatge i dos plantes més de 100m2. Tel. 977576137

Llogo parquing
zona Temple/Vora Parc. 40€/mes.
telf. 610 203 325

LLOGUER LA SÉNIA: possibilitat de compra, LOCAL COMERCIAL totalment equipat de 183m3. a. condicionat, parquet i bany. C/ General Prim Tel. 977576137

XALET EN VENTA JESUS (TORTOSA) : parcel·la de 2.233m2 amb vivenda de 107 m2, 3 habitacions, cuina, bany i menjador. També hi ha piscina/bassa. Tel. 977576137

XALET VINAROS EN VENTA: parcel·la de 500m2, 130m2 de vivenda 3 habitacions bany menjador, cuina i porxo. Piscina particular. Tel. 977576137

LLOGUER DESPATX PROFESSIONAL TORTOSA.: c/ plaça nostra senyora de Montserrat. 4 2-A, totalment equipat. Tel. 977576137

NAU INDUSTRIAL LA SÉNIA: Terreny de 3727m2 , nau amb dos plantes amb total de superfície de 3184m2. Tel. 977576137

Local en lloguer. Zona Temple 330m2. planta baixa. 1200€/mes . Possibilitat de venta. Tel. 977 44 55 27

COMPRO PARQUING CENTRE TORTOSA" Tel. 639 594 527

Amposta. Avda. de la Ràpita 110. Local en lloguer de 216m2. Centre del poble. Totalment equipat. Possibilitat de lloguer o compra. Tel: 977249700

L'Ampolla. LLoguer. Local comercial 55m2, molt bé situat enfront del club naútic. Ampli aparador, sòl de parquet. Sala gran i despatx bany. Tel: 670516520

MOTOR

Chevrolet Kalos 5 portes 1.2 72 cv, any 2007, 127.000km, 2.990 T e l 977446116

Suzuki Swift 1.3 92cv , any 2007 , 80.000km ,5.750 € Tel.655844218 / 977442537

Renault Megane 1.5 DCI ,5 P , 105cv , any 2006 , 148.000km , 5.750 € Tel.655844218 / 977442537

Volkswagen Passat TDI , 2.0 , 140cv , any 2010 , 126.000km , 14.900 € Tel.655844218 / 977442537

Toyota Verso Active D4D , 2.0 , 126cv , any 2011 , 148.000km, 13.975 € Tel.655844218 / 977442537

BMW 320D , 150cv, any 2002 , 125.000km, 9.500 € Tel.655844218 / 977442537

Toyota Land Cruiser VXL 3P , 173cv, any 2008 , 169.000km , 23.000 € 0

BMW X3 XDrive 20D , 184cv , any 2012 , 94.000km , 32.900 € Tel.655844218 / 977442537

Golf automàtic 106 fsi 115 cv Sport 3 portes, any 2006, 54.000km, 7.300€ Tel 977446116

Toyota Auris diesel 5 portes del 2008, 76.000km, 9.000€.Tel 977446116

Mini Cooper 1.6 167 cv, 2005, 120.000km, 9.750€, perfecte estat. Tel 977446116

VW Caddy Kombi Pro tdi , any 2014, 17.985€ tel 977446116

SERVEIS

Tècnics titulats en jardineria. Pressupostos sense compromís per creació o manteniment. Descomptes segons volum de feina .Gespes,escarificats,podes,control de plagues (morrut palmeres),optimització del reg,rocalles,plantacions.Utilitzem màquines silencioses.Telèfons:

615 24 66 99-651 110 923
www.florestajardineria.com
florestajardi@hotmail.es

OCUPACIÓ

EMPRESA IMMOBILIARIA

Busquem comercial autònom amb vehicle propi per gestionar cartera d'immobles

INTERESSATS ENVIAR CURRICULUM :

stanza@stanza.es

VARIOS

COMPRO Motos velles, encara que no funcionen i no tinguen papers. Pagament al comptat.

Tlf.680 968 290

S'ofereix comptable
amb molta experiència per hores o mitja jornada.
Tlf.685835009
juanma@serveiscomptables.com

Alquilo caravana en Camping les Cases d'Alcanar, amueblada, 250 euros la semana tel 673164125

VENC CADIRA SALVAESCALES

Ideal persones amb mobilitat reduïda.
OCASIÓ.
Tlf: 660.081.979

M´ofereixo per al manteniment i neteja d'embarcacions,
durant tot l´any, amb titulació, al port de Sant Carles de la Ràpita
606 96 51 83

Vols anunciar-te?

Aquest és el teu espai privilegiat de

PUBLICITAT

610 20 33 25

comercial@mesebre.cat
No t'ho pensis més!

RELAX

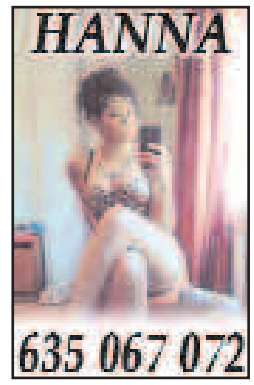

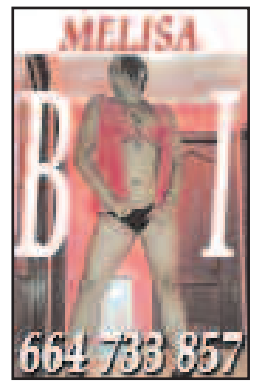

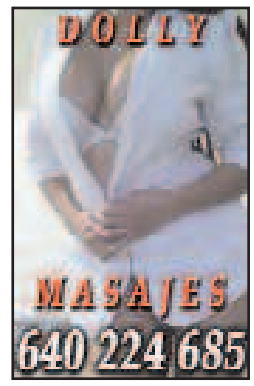

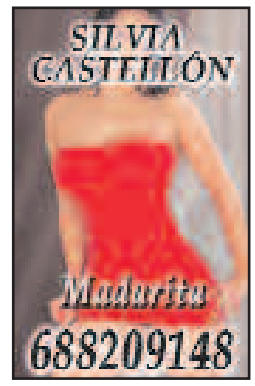

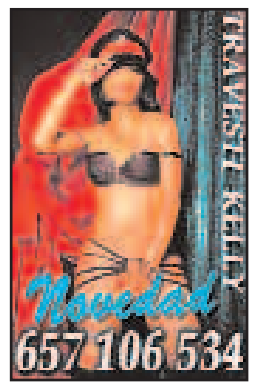

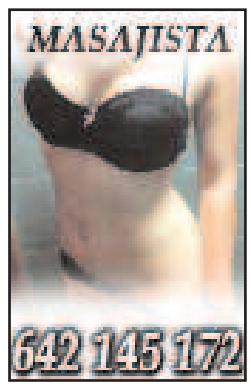

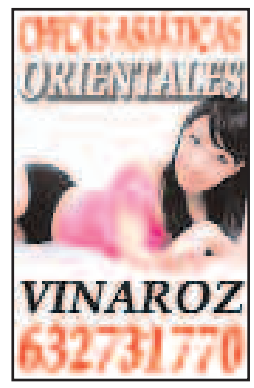

LES PREGUNTES QUE ESTAN AL CARRER

Isabel Carrasco

Meritxell Roigé

Meritxell Nº 8 per Tarragona contesta a les preguntes que estan al carrer

ACTUALITAT

Meritxell Roigé i Pedrola és 1a Tinent d'alcalde a l'Ajuntament de Tortosa i Diputada al Parlament de Catalunya. Professora associada de la URV.
Llicenciada en Dret i en Ciències Polítiques i de l'Administració per la UPF.
Màster en Dret i gestió Local per la UAB-URV i Màster especialista en dret públic i administratiu per la URV. Postgraduada en dret urbanístic i immobiliari.

Més Ebre: Una de les grans preguntes «que estan al carrer», saber quin és el calendari que s'obre després del 27-S, si el sobiranisme obté la majoria necessària per continuar endavant amb el procés.
Meritxell Roigé : Una vegada constituït el nou Parlament, s'obre un període màxim de 18 mesos durant el qual el Govern de la Generalitat es dotarà de les estructures d'estat necessàries –uns treballs que estan en marxa de fa temps- per assolir la independència amb garanties. Simultàniament, aquest govern de transició continuarà insistint per la via de la negociació amb el Govern de l'Estat i buscant el reconeixement internacional a la nova majoria independentista del Parlament.

ME: Com a Llicenciada en dret, com creus que actuarà el govern de l'Estat?
MR: Ho hem pogut comprovar, una vegada més, fa molt poques hores.

«El PP s'ha inventat una reforma exprés perquè el TC (Tribunal Constitucional) pugui sancionar i suspendre el President de la Generalitat»

És l'enèsim intent de l'Estat per violentar la legislació vigent amb l'objectiu de combatre als tribunals la voluntat democràtica del nostre país.

ME: Parlem de l'últim escorcoll i la reacció de la resta de partits?. Influirà en el procés?
MR: Jo crec que no.

«La forma i les maneres que ha utilitzat el Ministeri de l'Interior són tan barroeres que ofenen el sentit comú»

Quina mena de credibilitat pot tenir una acció com aquesta a un mes del 27-S? Són les últimes fuetades d'un govern de l'Estat atrapat en la seva incapacitat de donar resposta a la voluntat de

milers de persones que aspiren a viure en una Catalunya en llibertat. I el que és més trist és que partits catalans li segueixin el joc a aquest tipus de política.

ME: Quines oportunitats i recursos ens pot oferir un Estat propi?.
MR: Els mateixos que una economia d'un país com Holanda, per exemple. Si els holandesos haguessin de fer front al peatge de 16.000 milions que ens fa pagar el Govern de l'Estat cada any i que no retornen al nostre País, no serien una de les primeres economies del continent.

ME: Podem ser autosuficients? Hi ha garanties?
MR: No ens enganyem. Avui no hi ha ningú autosuficient. Espanya tampoc no ho és. Catalunya no ho serà. Tampoc ho és França o Holanda. Tots depenem de tots. Per això formem part d'una Unió Europea i tenim una moneda única. El que és evident és que avui Catalunya per si sola és més viable que l'Estat Espanyol.

«L'objectiu a partir d'ara és aconseguir el reconeixement del nou país per part de la resta d'estats i tenir un bon veïnatge amb Espanya i amb els altres països de l'entorn»